

MITTEILUNGSBLATT

Diese Ausgabe erscheint auch online auf NUSSBAUM.de

der Gemeinde

Wellendingen



mit dem Ortsteil **Wilflingen**



Nummer 19

Donnerstag, 07. Mai 2026

66. Jahrgang

Gemeinsame Bekanntmachungen



Großes Interesse beim Tag der offenen Tür auf unserer Kläranlage

Am Samstag, 25. April 2026, öffnete der Zweckverband Abwasserreinigung Primtal nach zehn Jahren wieder seine Türen für die breite Öffentlichkeit. Zahlreiche Besucherinnen und Besucher aus den Verbandsgemeinden nutzten bei bestem Frühlingswetter die Gelegenheit, einen Einblick in die Arbeit der modernen Abwasserreinigung zu erhalten. Neben Mitgliedern des Verwaltungsrats und der Versammlungen konnten auch zahlreiche Gemeinde- und Ortschaftsräte, ehemalige Bürgermeister und Ortsvorsteher sowie Vertreter der Presse willkommen geheißen werden. Die hohe Besucherzahl unterstrich das große Interesse an der wichtigen, oft im Hintergrund arbeitenden Infrastruktur.

Rückblick auf zehn Jahre Entwicklung

Der letzte Tag der offenen Tür fand im Jahr 2016 statt und stand im Zeichen der Erweiterung der Kläranlage sowie der Optimierung der Regenwasserbehandlung. Noch im selben Jahr wurde der Beschluss zum Neubau eines Faulturms gefasst – ein Projekt, das die Anlage nachhaltig prägen sollte. Nach Projektbeginn im Jahr 2017 und der Genehmigung 2018 kam es zunächst zu einer Verzögerung, da die ersten Ausschreibungsergebnisse deutlich über den Erwartungen lagen. Die Zwischenzeit wurde jedoch sinnvoll genutzt: So wurde unter anderem die Brücke zur Kläranlage in den Jahren 2021 bis 2022 umfassend erneuert. An den Kosten beteiligte sich neben den Verbandsgemeinden auch die Stadt Rottweil.

Mit der Vergabe der Bauleistungen im Jahr 2022 konnte das Projekt schließlich fortgeführt werden. Es folgte die Bauphase bis 2024, die Inbetriebnahme des neuen Faulturms erfolgte Ende desselben Jahres. Nach weiteren Restarbeiten im Jahr 2025, wurde das Projekt nun im Jahr 2026 offiziell vorgestellt. Die Investitionssumme beträgt rund 3,09 Millionen Euro.

Einblick in moderne Abwassertechnik

Die Kläranlage Neufra, die seit den 1970er-Jahren besteht und kontinuierlich erweitert wurde, ist heute auf rund 39.000 Einwohnerwerte ausgelegt. Der neue Faulturm stellt einen zentralen Bestandteil der Schlammbehandlung dar. Bei der sogenannten anaeroben Schlammstabilisierung wird der anfallende Klärschlamm unter Ausschluss von Sauerstoff behandelt. Dabei bauen Mikroorganismen organische Bestandteile ab und erzeugen Faulgas mit einem Methangehalt von etwa 62 Prozent. Dieses Gas wird in einem Blockheizkraftwerk zur Energiegewinnung genutzt und trägt zur Eigenversorgung der Anlage bei. Rund 29 Prozent des Strombedarfs können so gedeckt werden.

Der neue Faulbehälter arbeitet bei konstanten Temperaturen zwischen 35 und 38 Grad Celsius und sorgt für eine effiziente und nachhaltige Behandlung des Schlammes. Jährlich werden etwa 156.000 Kubikmeter Faulgas erzeugt, was einem Energiegehalt von rund 970.000 Kilowattstunden entspricht.

Ein besonderer Vorteil des Neubaus war, dass dieser parallel zum laufenden Betrieb errichtet werden konnte. Die Abwasserreinigung war somit zu keiner Zeit eingeschränkt.

Symbolische Baumpflanzung und Rahmenprogramm

Ein besonderer Programmpunkt war die symbolische Pflanzung eines Baumes. Dieser steht sinnbildlich für den Zweckverband: Die Wurzeln repräsentieren die starke Verankerung in der Region, der Stamm steht für klare Entscheidungen und gute Zusammenarbeit, während die Krone den Blick in die Zukunft und die vielfältigen Aufgaben der Abwasserreinigung symbolisiert.

Im Anschluss an die Begrüßung wurden Führungen über die Kläranlage und insbesondere durch den neuen Faulturm angeboten, die auf großes Interesse stießen. Fachliche Erläuterungen durch das beteiligte Ingenieurbüro ergänzten die Einblicke in die Technik.

Für die Bewirtung sorgte die Feuerwehr Neufra mit Unterstützung der Feuerwehr Aldingen. Die musikalische Umrahmung übernahmen die „Eschachtäler“ und trugen zu einer rundum gelungenen Veranstaltung bei.

Danke an alle Beteiligten

Der Zweckverband Abwasserreinigung Primtal bedankt sich bei allen Projektbeteiligten, Helferinnen und Helfern sowie den Mitarbeiterinnen und Mitarbeitern der Kläranlage für ihr Engagement. Ebenso gilt der Dank allen Besucherinnen und Besuchern für ihr großes Interesse.

Der Tag der offenen Tür hat eindrucksvoll gezeigt, wie bedeutend eine leistungsfähige und nachhaltige Abwasserreinigung für die Region ist – auch wenn sie im Alltag meist im Verborgenen arbeitet.

Fälligkeit 15.05.2026 für Grund- und Gewerbesteuer / Wasser- und Abwassergebühren

Die 2. Rate für die Grundsteuer, die 2. Vorauszahlung für die Gewerbesteuer und die Wasser- und Abwassergebühren sind am **15.05.2026 zur Zahlung fällig**.

Wir bitten diejenigen, die der Gemeinde kein Sepa-Lastschriftsmandat erteilt haben, die fälligen Beträge fristgerecht zu dem im Bescheid genannten Fälligkeitstermin zu überweisen! Hierbei ist darauf zu achten, dass bei der Grundsteuer und beim Wasser die Ratenbeträge abweichen können.

Es wird erneut darauf hingewiesen, dass die Gemeinde gesetzlich verpflichtet ist, bei nicht rechtzeitigem Eingang Säumniszuschläge und Mahngebühren zu erheben.

Bitte geben Sie bei allen Zahlungen das Buchungszeichen an, damit Ihre Zahlung richtig verbucht werden kann.



Beflaggung am 9. Mai

Der 9. Mai ist Europatag und erinnert daran, dass Europa in Frieden und Einheit lebt. Es ist der Jahrestag der Schumann-Erklärung am 9. Mai 1950. Aus diesem Anlass wird regelmäßig am 9. Mai die Bundesflagge an öffentlichen Dienstgebäuden gehisst.

TÜV-Zugmaschinen-Abnahmetermin

Die Überprüfung der Zugmaschinen durch den TÜV SÜD findet am Samstag, dem 09.05.2026 in der Zeit von 11.00 - 12.00 Uhr am Bürgerhaus, Schulstraße 10 in Wilflingen statt.

Überprüfung der Standsicherheit der Grabsteine

Sicherheit geht auch auf dem Friedhof vor. Die Gemeinde ist gemäß Unfallverhütungsvorschriften verpflichtet, mindestens einmal im Jahr die Grabsteine auf ihre Standsicherheit zu prüfen.

Diese Prüfung wird demnächst auf den Friedhöfen Wellendingen und Wilflingen durchgeführt.

Die Standsicherheit ist gegeben, wenn das Grabmal am oberen Ende der Breitseite mit ca. 30 kg belastet werden kann.

Ist der Grabstein nicht mehr standsicher, wird der Grabnutzungsrechte angemessen. Dieser muss innerhalb einer gesetzten Frist die Instandsetzungsarbeiten durchführen oder diese durch einen Fachmann, wie zum Beispiel einen Steinmetz, durchführen lassen.

Die Friedhofsverwaltung

Punktuelle Fortschreibung des Flächennutzungsplanes 2035 – 2. Änderung „EZH – Dietingen – Fülgraben“, Gemeinde und Gemarkung Dietingen

Namensanpassung, Geltungsbereich – Erweiterung, Konkretisierung des Nutzungszweckes und Offenlagebeschluss

Der Gemeinsame Ausschuss der Verwaltungsgemeinschaft Rottweil hat in seiner öffentlichen Sitzung am 19.03.2026 den Offenlagebeschluss für die Punktuelle Fortschreibung des Flächennutzungsplanes 2035 – 2. Änderung „EZH – Dietingen – Fülgraben“ gefasst.

Sowie der Namensanpassung, der Erweiterung des Geltungsbereiches und der Konkretisierung des Nutzungszweckes zugestimmt. Die Lagebezeichnung „Füllgraben“ wurde auf „Fülgraben“ geändert.

Der ursprünglich gefasste Geltungsbereich mit einer Fläche von ca. 1,1 ha wurde im nordwestlichen Bereich, auf insgesamt 1,2 ha (12.310 m²) erweitert. Die Sonderbaufläche bleibt mit ca. 1,0 ha (10.468 m²) unverändert. Die Grünflächenausweisung wird von ca. 0,1 ha auf ca. 0,2 ha vergrößert.

Der Nutzungszweck wurde um die Bezeichnung großflächiger Lebensmittelmarkt ergänzt.

Der Gemeinsame Ausschuss der Verwaltungsgemeinschaft Rottweil hat beschlossen, den Entwurf in der Fassung vom 19.01.2026, bestehend aus der Planzeichnung mit Legende und der Begründung mit integriertem Umweltbericht, gemäß § 3 Abs. 2 BauGB auszulegen. Zusätzlich wird die Auswertung der eingereichten Stellungnahmen der frühzeitigen Beteiligung der Behörden und sonstigen Träger öffentlicher Belange gemäß § 3 Abs. 1 und § 4 Abs. 1 BauGB in der Fassung vom 19.01.2026, sowie das auf Ebene des Bebauungsplans erstellte Gutachten der GMA, „Auswirkungsanalyse zur möglichen Ansiedlung eines großflächigen Lebensmittelmarktes in der Gemeinde Dietingen“ vom 15.04.2025 ausgelegt.

Zeitgleich wird die Beteiligung der Behörden gemäß § 4 Abs. 2 BauGB durchgeführt.

Lage und räumlicher Geltungsbereich:

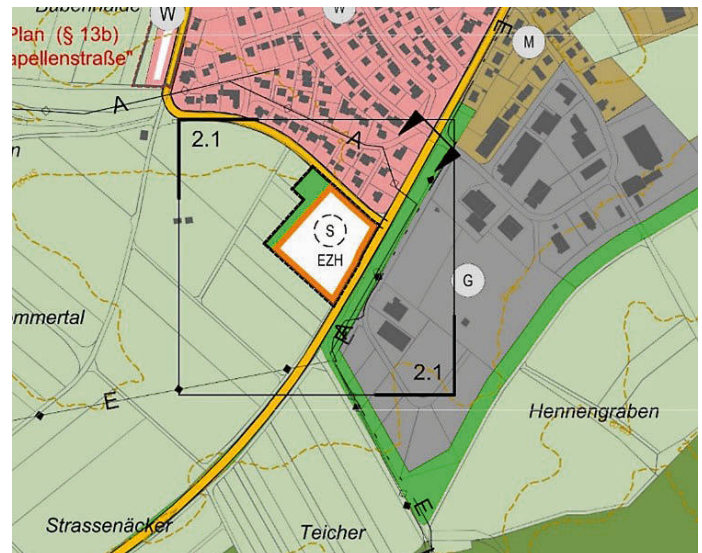

Das Plangebiet liegt am südlichen Ortsrand von Dietingen in Richtung Rottweil, direkt an der Kreisstraße K 5562 (Rottweiler Straße). Im Norden wird das Plangebiet durch die Ortslage von Dietingen (Baugebiet Blumen III), im Osten durch das Gewerbegebiet „Hennegraben“ abgegrenzt.

Der Geltungsbereich der Punktuellen Fortschreibung des Flächennutzungsplanes 2035 – 2. Änderung „EZH – Dietingen –

Fülgraben“ umfasst mit einer Gesamtfläche von 12.310 m² (1,2 ha) Teilflächen der Flurstücke: 3066, 3067, 3068, 3069, und einen sehr kleinen Bereich von 3075. Der 12.310 m² (1,2 ha) große Geltungsbereich beinhaltet eine geplante Sonderbaufläche mit 10.468 m² (1,0 ha) mit der Zweckbestimmung: Sonderbaufläche, für die Errichtung eines großflächigen Lebensmittelmarktes, mit dazugehöriger Grünfläche mit 1.842 m² (0,2 ha).

Ziel und Zweck der Flächennutzungsplanänderung:

Ziel und Zweck der Punktuellen Fortschreibung des Flächennutzungsplanes 2035 – 2. Änderung „EZH – Dietingen – Fülgraben“ ist die Schaffung des erforderlichen Planungsrechtes für die Ausweisung einer Sonderbaufläche, für die Errichtung eines großflächigen Lebensmittelmarktes, mit dazugehöriger Grünfläche, zur Deckung des Grundbedarfs.

Verfahren:

Da die Fläche im wirksamen Flächennutzungsplan der Verwaltungsgemeinschaft Rottweil der Punktuellen Fortschreibung des Flächennutzungsplanes 2035 als landwirtschaftliche Fläche ausgewiesen ist, muss im Parallelverfahren nach § 8 Abs. 3 BauGB die Punktuelle Fortschreibung des Flächennutzungsplanes 2035 parallel zur Aufstellung des Bebauungsplans „Sondergebiet Fülgraben“ geändert werden.

Folgende umweltrelevante Informationen sind vorhanden:

Begründung mit Umweltbericht zum Flächennutzungsplan Boden:

- Auswirkungen der Planung durch Versiegelung und Überbauung, Verlust von Bodenfunktionen, baubedingte Beeinträchtigung von Böden
- Stellungnahme des Bau-, Naturschutz- und Gewerbeaufsichtsamts Rottweil, Umweltschutzamt vom 07.11.2025 zu Bodenschutz

Tiere/ Pflanzen/Biotope/ biologische Vielfalt:

- Auswirkungen der Planung durch Überbauung von Acker und Grünlandflächen, Entfall von zwei Bäumen und einem Nistkasten
- Stellungnahme des Bau-, Naturschutz- und Gewerbeaufsichtsamts Rottweil, Umweltschutzamt vom 07.11.2025 zur Unvollständigkeit von naturschutz- und artenschutzrechtlichen Unterlagen

Wasser:

- Anlage zur Regenrückhaltung und Entwässerungsgraben vorgesehen

Stellungnahme des Bau-, Naturschutz- und Gewerbeaufsichtsamts Rottweil, Umweltschutzamt vom 07.11.2025 zu wassergefährdenden Stoffen, Entwässerung / Abwässer, Oberflächengewässer

Klima/ Luft:

- Keine Auswirkung der Planung auf das Siedlungsklima
- Landschaftsbild/ Erholung:
- Auswirkungen der Planung durch Unterbrechung der Geräuschkulisse in Richtung Wohnbebauung

Mensch:

- Keine erheblichen Auswirkungen, da keine besonderen natürlichen Landschaftselemente vorhanden sind
- Keine Auswirkungen auf Wohnbereiche, Erholungseinrichtungen

Stellungnahme des Bau-, Naturschutz- und Gewerbeaufsichtsamts Rottweil, Straßenverkehrsamt vom 07.11.2025 zur Fußgängerführung

Stellungnahme des Bau-, Naturschutz- und Gewerbeaufsichtsamts Rottweil, Gewerbeaufsichtsamt vom 07.11.2025 zu Lärmauswirkungen auf das Wohngebiet

Kultur- und Sachgüter:

- Keine Auswirkungen, da ausgeräumte Acker- und Grünlandflächen, Entfall von zwei Bäumen
- Stellungnahme des Landesamtes für Denkmalpflege, Dienstsitz Freiburg vom 14.10.2025 zu vorhandenen Kulturdenkmälern

Wechselwirkungen:

- Keine Auswirkungen bekannt

Veröffentlichungsfrist:

Der Entwurf der Punktuellen Fortschreibung des Flächennutzungsplanes 2035 - 2. Änderung „EZH – Dietingen – Füllgraben“ in der Fassung vom 19.01.2026, bestehend aus der Planzeichnung, der Legende, der Begründung mit integriertem Umweltbericht sowie die Auswertung der eingereichten Stellungnahmen der frühzeitigen Beteiligung der Behörden und sonstigen Träger öffentlicher Belange gemäß § 3 Abs. 1 und § 4 Abs. 1 BauGB in der Fassung vom 19.01.2026, und das auf Ebene des Bebauungsplans erstellte Gutachten der GMA, „Auswirkungsanalyse zur möglichen Ansiedlung eines großflächigen Lebensmittelmarktes in der Gemeinde Dietingen“ vom 15.04.2025, werden in der Zeit vom

18.05.2026 bis einschließlich 19.06.2026

folgendermaßen veröffentlicht:

Veröffentlichung im Internet:

Die Unterlagen können während der Veröffentlichungsfrist auf der Internetseite der Stadt Rottweil, www.rottwel.de unter dem Pfad: www.rottwel.de/de/Wirtschaft+Bauen/Stadtentwicklung/Flachennutzungsplan unter der Rubrik: **Öffentliche Auslegung von Flächennutzungsplänen**, eingesehen und zum Ausdruck heruntergeladen werden. Eine Verlinkung und Zugänglichkeit der Daten über das zentrale Internetportal UVP – UVP-Vorhaben in der Karte (uvp-verbund.de) mit der Homepage der Stadt Rottweil ist gewährleistet.

Zusätzliche Einsichtnahme:

Zusätzlich können die Unterlagen im Neuen Rathaus der Stadt Rottweil, Bruderschaftsgasse 4, 78628 Rottweil, im Flur des 2. OG, gegenüber Zimmer 234 im Fachbereich Bauen und Stadtentwicklung, Abt. 4.1 Stadtplanung, während der üblichen Dienststunden eingesehen werden.

(Hinweis: Am Pfingstmontag, den 25.05.2026, Fronleichnam, Donnerstag, den 04.06.2026 und dem anschließenden Brückentag, Freitag, den 05.06.2026 hat das Rathaus geschlossen).

Darüber hinaus können die Unterlagen während der Veröffentlichungsfrist auch in den Rathäusern der Mitgliedsgemeinden der Verwaltungsgemeinschaft Rottweil (Deißlingen, Dietingen, Wellendingen und Zimmern ob Rottweil) eingesehen werden. Bitte beachten Sie die individuellen Öffnungsregelungen der betroffenen Rathäuser.

Stellungnahmen:

Der Öffentlichkeit und den Behörden wird innerhalb des angegebenen Zeitraums Gelegenheit zur Einsichtnahme, Äußerung und Erörterung gegeben. Über die fristgerecht abgegebenen Stellungnahmen entscheidet der Gemeinsame Ausschuss der Verwaltungsgemeinschaft Rottweil in öffentlicher Sitzung.

BEREITSCHAFTS-DIENSTE

Apothekennotdienste

- **Donnerstag, 07.05.2026**
Untere Apotheke, 78628 Rottweil
Hochbrücktorstr. 2, Tel.: 0741 - 77 75
- **Freitag, 08.05.2026**
Engel-Apotheke, 78647 Trossingen
Hauptstr. 1, Tel.: 07425 - 79 94
- **Samstag, 09.05.2026**
Stadtapotheke, 72355 Schömberg
Schweizer Str. 23, Tel.: 07427 - 9 47 50
- **Sonntag, 10.05.2026**
Apotheke, 78665 Frittlingen
Hauptstr. 77, Tel.: 07426 - 33 22
- **Montag, 11.05.2026**
Marktplatz-Apotheke, 78549 Spaichingen
Hauptstr. 121, Tel.: 07424 - 22 87
- **Dienstag, 12.05.2026**
Marien-Apotheke, 78549 Spaichingen
Hauptstr. 169, Tel.: 07424 - 9 56 90
- **Mittwoch, 13.05.2026**
Apotheke, 78655 Dunningen
Hauptstr. 28, Tel.: 07403 - 9 29 60
- **Donnerstag, 14.05.2026 (Christi Himmelfahrt)**
Apotheke im Alten Milchwerk, 78628 Rottweil
Heerstr. 42, Tel.: 0741 - 17 48 89 90



Ärztlicher Notdienst

- **Allg. Notfalldienst** 116 117
- **Ärztlicher Wochenend- und Nachtnotdienst** 116 117

Tierärztlicher Bereitschaftsdienst

Den tierärztlichen Bereitschaftsdienst erfahren Sie unter Tel. 0741 2800210.

IMPRESSUM

Herausgeber:
Gemeinde Wellendingen

Verlag: Nussbaum Medien Rottweil GmbH & Co. KG, Opelstr. 29, 68789 St. Leon-Rot, www.nussbaum-medien.de

Verantwortlich für den amtlichen

Teil, alle sonstigen Verlautbarungen und Mitteilungen:
Bürgermeister Thomas Albrecht, Schloßplatz 1, 78669 Wellendingen, oder sein Vertreter im Amt.

Verantwortlich für „Was sonst noch interessiert“ und den Anzeigenteil: Klaus Nussbaum, Opelstr. 29, 68789 St. Leon-Rot

INFORMATIONEN

Fragen zur Zustellung:
G.S. Vertriebs GmbH, Josef-Beyerle-Str. 2, 71263 Weil der Stadt, Tel. 07033 6924-0, info@gsvertrieb.de, www.gsvertrieb.de

Fragen zum Abonnement:
Nussbaum Medien Weil der Stadt GmbH & Co. KG, Merklinger Str. 20,

71263 Weil der Stadt, Tel. 07033 525-460, abo@nussbaum-medien.de, <https://abo.nussbaum.de/>

Anzeigenvertrieb:
Tel. 07033 525-0, kundenservice@nussbaum-medien.de, www.nussbaum-medien.de



Stellungnahmen zur Punktuellen Fortschreibung des Flächennutzungsplanes 2035 – 2. Änderung „EZH – Dietingen – Fülgraben“ können während der Dauer der Veröffentlichungsfrist (**18.05.2026 bis einschließlich 19.06.2026**) folgendermaßen abgegeben werden:

Die Stellungnahmen sollen elektronisch an info-stadtplanung@rottweil.de übermittelt werden. Bei Bedarf können die Stellungnahmen auch auf anderem Weg abgegeben werden, an Stadt Rottweil, FB Bauen und Stadtentwicklung, Abt. Stadtplanung, Bruderschaftsgasse 4, 78628 Rottweil.

Hinweise:

Gemäß § 3 (2) Satz 4 Nr. 3 BauGB wird darauf hingewiesen, dass nicht fristgerecht abgegebene Stellungnahmen bei der Beschlussfassung unberücksichtigt bleiben können.

Ergänzend zu dem Hinweis nach Absatz 2 Satz 2 Halbsatz 2 wird darauf hingewiesen, dass eine Vereinigung im Sinne des § 4 Absatz 3 Satz 1 Nummer 2 des Umwelt-Rechtsbehelfsgesetzes in einem Rechtsbehelfsverfahren nach § 7 Absatz 2 des Umwelt-Rechtsbehelfsgesetzes gemäß § 7 Absatz 3 Satz 1 des Umwelt-Rechtsbehelfsgesetzes mit allen Einwendungen ausgeschlossen ist, die sie im Rahmen der Auslegungsfrist (Veröffentlichungsfrist) nicht oder nicht rechtzeitig geltend gemacht hat, aber hätte geltend machen können.

Zudem wird darauf hingewiesen, dass die Verarbeitung personenbezogener Daten auf der Grundlage von Art. 6 Abs. 1 Buchstabe e der Datenschutzgrundverordnung (DSGVO) in Verbindung mit § 3 BauGB und dem Landesdatenschutzgesetz erfolgt. Weitere Informationen sind dem Formblatt „Informationspflichten bei der Erhebung von Daten im Rahmen der Öffentlichkeitsbeteiligung nach dem BauGB (Art. 13 DSGVO)“ zu entnehmen. Das Formblatt ist abrufbar unter: www.rottweil.de/de/Wirtschaft+Bauen/Stadtentwicklung/Flachennutzungsplan

Rottweil, den 27.04.2026

gez.

Dr. Christian Ruf,
Oberbürgermeister

Planauslage des Fachbereiches Bauen und Stadtentwicklung:

vormittags:	Montag bis Freitag	8:30 - 11:30 Uhr
nachmittags:	Montag bis Mittwoch	14:00 - 16:00 Uhr
	Donnerstag	14:00 - 18:00 Uhr

Öffnungszeiten Rathaus Wellendingen

Montag:	08.00 Uhr bis 12.00 Uhr und 14.00 Uhr bis 18.00 Uhr
Dienstag:	08.00 Uhr bis 12.00 Uhr und 14.00 Uhr bis 16.00 Uhr
Mittwoch:	08.00 Uhr bis 12.00 Uhr und 14.00 Uhr bis 16.00 Uhr
Donnerstag:	geschlossen
Freitag:	08.00 Uhr bis 12.00 Uhr

Punktuelle Fortschreibung des Flächennutzungsplanes 2035 – 5. Änderung „Königsöschle – Eck“ Gemeinde Zimmern ob Rottweil, Gemarkung und OT Flözlingen

Aufstellungsbeschluss und Beschluss zur frühzeitigen Öffentlichkeits- und Behördenbeteiligung

Der Gemeinsame Ausschuss der Verwaltungsgemeinschaft Rottweil hat in seiner öffentlichen Sitzung am 19.03.2026 den Aufstellungsbeschluss für die Punktuelle Fortschreibung des Flächennutzungsplanes 2035 – 5. Änderung „Königsöschle – Eck“ gemäß § 2 Abs. 1 und 4 i. V. m. § 1 Abs.8 BauGB gefasst. Der Gemeinsame Ausschuss der Verwaltungsgemeinschaft Rottweil billigte den Vorentwurf der Punktuellen Fortschreibung des Flächennutzungsplanes 2035 – 5. Änderung „Königsöschle – Eck“ in der Fassung vom 02.02.2026, bestehend aus den Planzeichnungen mit zwei Teilbereichen, der Legende und der Begründung. Der Gemeinsame Ausschuss der Verwaltungsgemeinschaft Rottweil hat die Durchführung der frühzeitigen Öffentlich-

keits- und Behördenbeteiligung gemäß § 3 Abs. 1 BauGB und § 4 Abs.1 BauGB beschlossen. Der Geltungsbereich wurde entsprechend den beigefügten Planzeichnungen (Teilbereich 5.1 und 5.2) zur Punktuellen Fortschreibung des Flächennutzungsplanes 2035 – 5. Änderung „Königsöschle – Eck“ in der Fassung vom 02.02.2026 gefasst.

Lage und räumlicher Geltungsbereich:

Teilbereich 1:

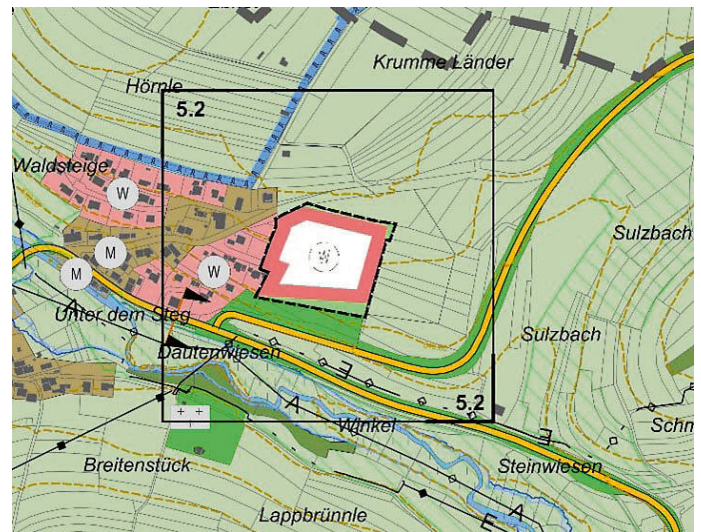

Das Plangebiet „Königsöschle“ (Teilbereich 5.1) liegt im nordwestlichen Bereich von Flözlingen, Richtung Stetten. Abzweigend von der Stettener Straße ist das Gebiet über die Königsöschle-Straße und eine private Zufahrt erreichbar. Der Geltungsbereich mit einer Größe von ca. 1.497 m² (ca. 0,15 ha) ist der Planzeichnung zu entnehmen. Innerhalb des Geltungsbereiches befinden sich ein Teilbereich des Flurstückes: 2291/7 der Gemarkung Flözlingen.

Teilbereich 2:

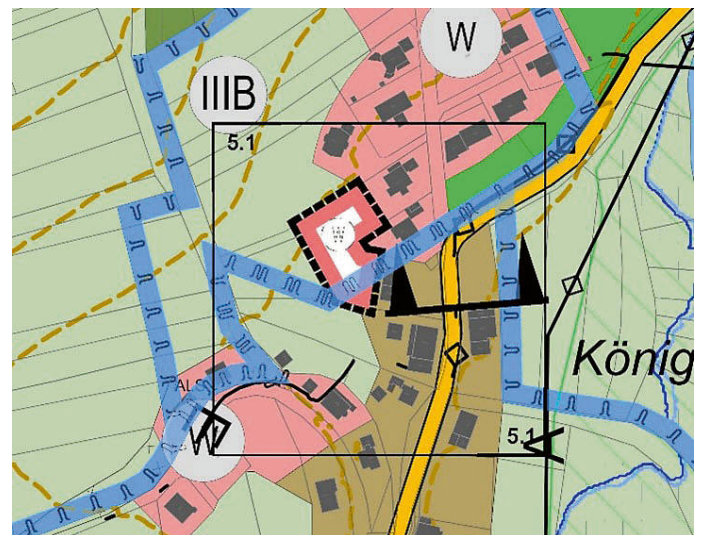

Das Plangebiet „Eck“ (Teilbereich 5.2) liegt im östlichen Bereich von Flözlingen, nördlich der K5540, von Zimmern ob Rottweil kommend am Ortseingang von Flözlingen. Der Geltungsbereich mit einer Größe von ca. 16.000 m² (ca. 1,6 ha) ist der Planzeichnung zu entnehmen. Innerhalb des Geltungsbereiches befinden sich folgende Flurstücke: 1441, 1440, 1438, 1436, 1435, 1428/3, 1427, 1429, 1430, 1431 der Gemarkung Flözlingen.

Ziel und Zweck der Flächennutzungsplanänderung:

Ziel und Zweck der Punktuellen Fortschreibung des Flächennutzungsplanes 2035 – 5. Änderung „Königsöschle – Eck“ ist die Schaffung des erforderlichen Planungsrechts in zwei Teilbereichen.

Teilbereich 5.1:

Neuausweisung einer Wohnbaufläche auf dem Gewinn Königsöschle, durch Umwandlung einer gemischten Baufläche

und einer landwirtschaftlichen Fläche in Wohnbaufläche, dadurch bedingt ist der Flächentausch auf dem Gewinn „Eck“.

Teilbereich 5.2:

Reduzierung einer Wohnbaufläche und Umwandlung von Wohnbaufläche in Grünfläche, auf dem Gewinn „Eck“, im Zuge des Flächentausches. Der Geltungsbereich der Wohnbaufläche bleibt mit 1,6 ha unverändert, zukünftig sind jedoch nur noch 1,47 ha Wohnbaufläche und 0,13 ha Grünfläche enthalten.

Verfahren:

Da die Flächen im wirksamen Flächennutzungsplan der Verwaltungsgemeinschaft Rottweil der Punktuellen Fortschreibung des Flächennutzungsplanes 2035 als in Teilen landwirtschaftliche Fläche und gemischte Baufläche sowie im Teilbereich 5.2 als Wohnbauflächen ausgewiesen sind, ist ein zweistufiges Flächennutzungsplanänderungsverfahren nötig.

Folgende umweltrelevante Informationen sind vorhanden:

Die Erstellung des Umweltberichts ist aufgrund der Vegetation noch in Bearbeitung. Es liegen aktuell noch keine Ergebnisse vor. Diese werden zum Offenlagebeschluss ergänzt.

Veröffentlichungsfrist:

Der Entwurf der Punktuellen Fortschreibung des Flächennutzungsplanes 2035 – 5. Änderung „Königsöschle – Eck“ in der Fassung vom 02.02.2026, bestehend aus den Planzeichnungen, der Legende und der Begründung, wird in der Zeit vom

18.05.2026 bis einschließlich 19.06.2026

folgendermaßen veröffentlicht:

Veröffentlichung im Internet:

Die Unterlagen können während der Veröffentlichungsfrist auf der Internetseite der Stadt Rottweil, www.rottweil.de unter dem Pfad: [www.rottweil.de/de/Wirtschaft+Bauen/Stadtentwicklung/Flächennutzungsplan](http://www.rottweil.de/de/Wirtschaft+Bauen/Stadtentwicklung/Flachennutzungsplan) unter der Rubrik: **Frühzeitige Öffentlichkeits- und Behördenbeteiligung**, eingesehen und zum Ausdruck heruntergeladen werden. Eine Verlinkung und Zugänglichkeit der Daten über das zentrale Internetportal UVP – UVP-Vorhaben in der Karte (uvp-verbund.de) mit der Homepage der Stadt Rottweil ist gewährleistet.

Zusätzliche Einsichtnahme:

Zusätzlich können die Unterlagen im Neuen Rathaus der Stadt Rottweil, Bruderschaftsgasse 4, 78628 Rottweil, im Flur des 2. OG, gegenüber Zimmer 234 im Fachbereich Bauen und Stadtentwicklung, Abt. 4.1 Stadtplanung, während der üblichen Dienststunden eingesehen werden.

(Hinweis: Am Pfingstmontag, den 25.05.2026, Fronleichnam, Donnerstag, den 04.06.2026 und dem anschließenden Brückentag, Freitag, den 05.06.2026 hat das Rathaus geschlossen).

Darüber hinaus können die Unterlagen während der Veröffentlichungsfrist auch in den Rathäusern der Mitgliedsgemeinden der Verwaltungsgemeinschaft Rottweil (Deißlingen, Dietingen, Wellendingen und Zimmern ob Rottweil) eingesehen werden. Bitte beachten Sie die individuellen Öffnungsregelungen der betroffenen Rathäuser.

Stellungnahmen:

Der Öffentlichkeit und den Behörden wird innerhalb des angegebenen Zeitraums Gelegenheit zur Einsichtnahme, Äußerung und Erörterung gegeben. Über die fristgerecht abgegebenen Stellungnahmen entscheidet der Gemeinsame Ausschuss der Verwaltungsgemeinschaft Rottweil in öffentlicher Sitzung.

Stellungnahmen zur Punktuellen Fortschreibung des Flächennutzungsplanes 2035 – 5. Änderung „Königsöschle – Eck“ können während der Dauer der Veröffentlichungsfrist (**18.05.2026 bis einschließlich 19.06.2026**) folgendermaßen abgegeben werden:

Die Stellungnahmen sollen elektronisch an info-stadtplanung@rottweil.de übermittelt werden. Bei Bedarf können die Stellungnahmen auch auf anderem Weg abgegeben werden, an Stadt Rottweil, FB Bauen und Stadtentwicklung, Abt. Stadtplanung, Bruderschaftsgasse 4, 78628 Rottweil.

Hinweise:

Gemäß § 3 (2) Satz 4 Nr. 3 BauGB wird darauf hingewiesen, dass nicht fristgerecht abgegebene Stellungnahmen bei der Beschlussfassung unberücksichtigt bleiben können.

Ergänzend zu dem Hinweis nach Absatz 2 Satz 2 Halbsatz 2 wird darauf hingewiesen, dass eine Vereinbarung im Sinne des § 4 Absatz 3 Satz 1 Nummer 2 des Umwelt-Rechtsbehelfsgesetzes in einem Rechtsbehelfsverfahren nach § 7 Absatz 2 des Umwelt-Rechtsbehelfsgesetzes gemäß § 7 Absatz 3 Satz 1 des Umwelt-Rechtsbehelfsgesetzes mit allen Einwendungen ausgeschlossen ist, die sie im Rahmen der Auslegungsfrist (Veröffentlichungsfrist) nicht oder nicht rechtzeitig geltend gemacht hat, aber hätte geltend machen können.

Zudem wird darauf hingewiesen, dass die Verarbeitung personenbezogener Daten auf der Grundlage von Art. 6 Abs. 1 Buchstabe e der Datenschutzgrundverordnung (DSGVO) in Verbindung mit § 3 BauGB und dem Landesdatenschutzgesetz erfolgt. Weitere Informationen sind dem Formblatt „Informationspflichten bei der Erhebung von Daten im Rahmen der Öffentlichkeitsbeteiligung nach dem BauGB (Art. 13 DSGVO)“ zu entnehmen. Das Formblatt ist abrufbar unter: [www.rottweil.de/de/Wirtschaft+Bauen/Stadtentwicklung/Flächennutzungsplan](http://www.rottweil.de/de/Wirtschaft+Bauen/Stadtentwicklung/Flachennutzungsplan)

Rottweil, den 27.04.2026

gez.

Dr. Christian Ruf,
Oberbürgermeister

Planauslage des Fachbereiches Bauen und Stadtentwicklung:

vormittags:	Montag bis Freitag	8:30 - 11:30 Uhr
nachmittags:	Montag bis Mittwoch	14:00 - 16:00 Uhr
	Donnerstag	14:00 - 18:00 Uhr

Öffnungszeiten Rathaus Wellendingen

Montag:	08.00 Uhr bis 12.00 Uhr und 14.00 Uhr bis 18.00 Uhr
Dienstag:	08.00 Uhr bis 12.00 Uhr und 14.00 Uhr bis 16.00 Uhr
Mittwoch:	08.00 Uhr bis 12.00 Uhr und 14.00 Uhr bis 16.00 Uhr
Donnerstag:	geschlossen
Freitag:	08.00 Uhr bis 12.00 Uhr

Punktuelle Fortschreibung des Flächennutzungsplanes 2035 – 6. Änderung „SO Solarpark Süßer Bühl“ Gemeinde und Gemarkung Deißlingen

Aufstellungsbeschluss und Beschluss zur frühzeitigen Öffentlichkeits- und Behördenbeteiligung

Der Gemeinsame Ausschuss der Verwaltungsgemeinschaft Rottweil hat in seiner öffentlichen Sitzung am 19.03.2026 den Aufstellungsbeschluss für die Punktuelle Fortschreibung des Flächennutzungsplanes 2035 – 6. Änderung „SO Solarpark Süßer Bühl“ gemäß § 2 Abs. 1 und 4 i. V. m. § 1 Abs. 8 BauGB gefasst. Der Gemeinsame Ausschuss der Verwaltungsgemeinschaft Rottweil billigte den Vorentwurf der Punktuellen Fortschreibung des Flächennutzungsplanes 2035 – 6. Änderung „SO Solarpark Süßer Bühl“ in der Fassung vom 30.01.2026, bestehend aus der Planzeichnung, der Legende und der Begründung mit integriertem Umweltbericht.

Der Gemeinsame Ausschuss der Verwaltungsgemeinschaft Rottweil hat die Durchführung der frühzeitigen Öffentlichkeits- und Behördenbeteiligung gemäß § 3 Abs. 1 BauGB und § 4 Abs. 1 BauGB beschlossen. Der Geltungsbereich wurde entsprechend der beigefügten Planzeichnung zur Punktuellen Fortschreibung des Flächennutzungsplanes 2035 – 6. Änderung „SO Solarpark Süßer Bühl“ in der Fassung vom 30.01.2026 gefasst.



Lage und räumlicher Geltungsbereich:

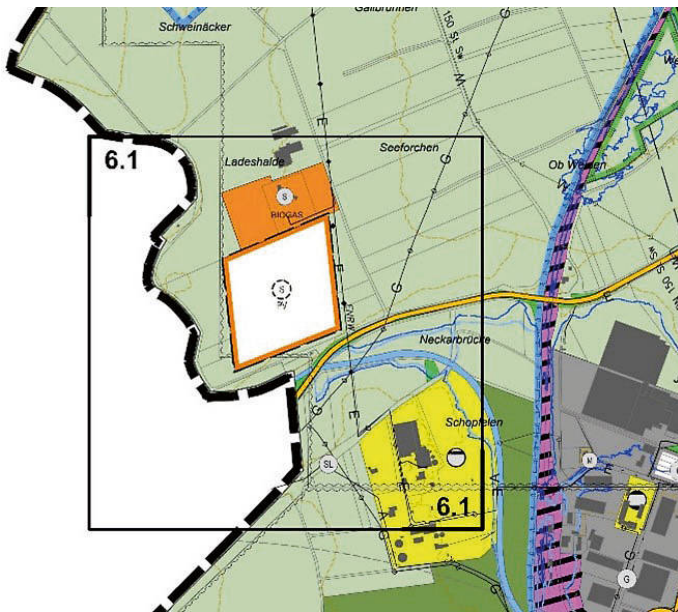

Das Plangebiet liegt ca. 2,7 km südwestlich von Deißlingen. Der Geltungsbereich der Punktuellen Fortschreibung des Flächennutzungsplanes 2035 – 6. Änderung „SO Solarpark Süßer Bühl“ umfasst eine Fläche von ca. 5,8 ha und befindet sich auf einem Teilbereich des Flurstückes 1157. Ca. 20 m südlich des Geltungsbereiches verläuft die Kreisstraße 5542. Im Westen und Süden grenzen Waldflächen an das Plangebiet an. Ein 30 m Waldabstand wurde berücksichtigt, so dass dieser nicht in den Geltungsbereich hineinragt.

Ziel und Zweck der Flächennutzungsplanänderung:

Ziel und Zweck der Punktuellen Fortschreibung des Flächennutzungsplanes 2035 – 6. Änderung „SO Solarpark Süßer Bühl“ ist die Schaffung der planungsrechtlichen Voraussetzungen für die Ausweisung einer Sonderbaufläche, mit einer Fläche von 5,8 ha zur Errichtung einer Photovoltaikanlage.

Verfahren:

Da die Fläche im wirksamen Flächennutzungsplan der Verwaltungsgemeinschaft Rottweil der Punktuellen Fortschreibung des Flächennutzungsplanes 2035 als landwirtschaftliche Fläche ausgewiesen ist, muss im Parallelverfahren nach § 8 Abs. 3 BauGB die Punktuelle Fortschreibung des Flächennutzungsplanes 2035 parallel zur Aufstellung des vorhabenbezogenen Bebauungsplanes „Solarpark Süßer Bühl“ geändert werden.

Folgende umweltrelevante Informationen sind vorhanden:

Begründung mit Umweltbericht zum Flächennutzungsplan Fläche:

- Auswirkungen der Planung auf Vorbehaltsflur II durch zukünftige Nutzung als Grünland

Boden:

- Auswirkungen der Planung durch technische Infrastruktur

Tiere/Pflanzen/Biotope/biologische Vielfalt:

- Auswirkungen der Planung durch PV-Modultische auf Lebensraum für Pflanzen und Tiere

Wasser:

- Keine wesentlichen Auswirkungen der Planung auf den Wasserhaushalt

Klima/Luft:

- Auswirkung der Planung durch verringerte Kaltluftentstehung

Landschaftsbild/Erholung:

- Auswirkungen der Planung durch ein neues technisches Landschaftselement

Mensch:

- Auswirkungen der Planung auf die Erholungsfunktion

Kultur- und Sachgüter:

- Keine Auswirkungen bekannt

Wechselwirkungen:

- bau-, anlagen- und betriebsbedingte Auswirkungen untereinander

Veröffentlichungsfrist:

Der Entwurf der Punktuellen Fortschreibung des Flächennutzungsplanes 2035 – 6. Änderung „SO Solarpark Süßer Bühl“ in der Fassung vom 30.01.2026, bestehend aus der Planzeichnung, der Legende und der Begründung mit integriertem Umweltbericht werden in der Zeit vom

18.05.2026 bis einschließlich 19.06.2026

folgendermaßen veröffentlicht:

Veröffentlichung im Internet:

Die Unterlagen können während der Veröffentlichungsfrist auf der Internetseite der Stadt Rottweil, www.rottwel.de unter dem Pfad: www.rottwel.de/de/Wirtschaft+Bauen/Stadtentwicklung/Flachennutzungsplan unter der Rubrik: **Frühzeitige Öffentlichkeits- und Behördenbeteiligung**, eingesehen und zum Ausdruck heruntergeladen werden. Eine Verlinkung und Zugänglichkeit der Daten über das zentrale Internetportal UVP - UVP-Vorhaben in der Karte (uvp-verbund.de) mit der Homepage der Stadt Rottweil ist gewährleistet.

Zusätzliche Einsichtnahme:

Zusätzlich können die Unterlagen im Neuen Rathaus der Stadt Rottweil, Bruderschaftsgasse 4, 78628 Rottweil, im Flur des 2. OG, gegenüber Zimmer 234 im Fachbereich Bauen und Stadtentwicklung, Abt. 4.1 Stadtplanung, während der üblichen Dienststunden eingesehen werden.

(Hinweis: Am Pfingstmontag, den 25.05.2026, Fronleichnam, Donnerstag, den 04.06.2026 und dem anschließenden Brückentag, Freitag, den 05.06.2026 hat das Rathaus geschlossen).

Darüber hinaus können die Unterlagen während der Veröffentlichungsfrist auch in den Rathäusern der Mitgliedsgemeinden der Verwaltungsgemeinschaft Rottweil (Deißlingen, Dietingen, Wellendingen und Zimmern ob Rottweil) eingesehen werden. Bitte beachten Sie die individuellen Öffnungsregelungen der betroffenen Rathäuser.

Stellungnahmen:

Der Öffentlichkeit und den Behörden wird innerhalb des angegebenen Zeitraums Gelegenheit zur Einsichtnahme, Äußerung und Erörterung gegeben. Über die fristgerecht abgegebenen Stellungnahmen entscheidet der Gemeinsame Ausschuss der Verwaltungsgemeinschaft Rottweil in öffentlicher Sitzung.

Stellungnahmen zur Punktuellen Fortschreibung des Flächennutzungsplanes 2035 – 6. Änderung „SO Solarpark Süßer Bühl“ können während der Dauer der Veröffentlichungsfrist (**18.05.2026 bis einschließlich 19.06.2026**) folgendermaßen abgegeben werden:

Die Stellungnahmen sollen elektronisch an info-stadtplanung@rottwel.de übermittelt werden. Bei Bedarf können die Stellungnahmen auch auf anderem Weg abgegeben werden, an Stadt Rottweil, FB Bauen und Stadtentwicklung, Abt. Stadtplanung, Bruderschaftsgasse 4, 78628 Rottweil.

Hinweise:

Gemäß § 3 (2) Satz 4 Nr. 3 BauGB wird darauf hingewiesen, dass nicht fristgerecht abgegebene Stellungnahmen bei der Beschlussfassung unberücksichtigt bleiben können.

Ergänzend zu dem Hinweis nach Absatz 2 Satz 2 Halbsatz 2 wird darauf hingewiesen, dass eine Vereinigung im Sinne des § 4 Absatz 3 Satz 1 Nummer 2 des Umwelt-Rechtsbehelfsgesetzes in einem Rechtsbehelfsverfahren nach § 7 Absatz 2 des Umwelt-Rechtsbehelfsgesetzes gemäß § 7 Absatz 3 Satz 1 des Umwelt-Rechtsbehelfsgesetzes mit allen Einwendungen ausgeschlossen ist, die sie im Rahmen der Auslegungsfrist (Veröffentlichungsfrist) nicht oder nicht rechtzeitig geltend gemacht hat, aber hätte geltend machen können.

Zudem wird darauf hingewiesen, dass die Verarbeitung personenbezogener Daten auf der Grundlage von Art. 6 Abs. 1 Buchstabe e der Datenschutzgrundverordnung (DSGVO) in Verbindung mit § 3 BauGB und dem Landesdatenschutzgesetz erfolgt. Weitere Informationen sind dem Formblatt „In-

formationspflichten bei der Erhebung von Daten im Rahmen der Öffentlichkeitsbeteiligung nach dem BauGB (Art. 13 DSGVO)“ zu entnehmen. Das Formblatt ist abrufbar unter: www.rottweil.de/de/Wirtschaft+Bauen/Stadtentwicklung/Flaechennutzungsplan

Rottweil, den 27.04.2026

gez.

Dr. Christian Ruf
Oberbürgermeister

Planauslage des Fachbereiches Bauen und Stadtentwicklung:

vormittags:	Montag bis Freitag	8:30 - 11:30 Uhr
nachmittags:	Montag bis Mittwoch	14:00 - 16:00 Uhr
	Donnerstag	14:00 - 18:00 Uhr

Öffnungszeiten Rathaus Wellendingen

Montag:	08.00 Uhr bis 12.00 Uhr und 14.00 Uhr bis 18.00 Uhr
Dienstag:	08.00 Uhr bis 12.00 Uhr und 14.00 Uhr bis 16.00 Uhr
Mittwoch:	08.00 Uhr bis 12.00 Uhr und 14.00 Uhr bis 16.00 Uhr
Donnerstag:	geschlossen
Freitag:	08.00 Uhr bis 12.00 Uhr

Punktuelle Fortschreibung des Flächennutzungsplanes 2035 – 8. Änderung „SO Solarpark Primholz“ Gemeinde Deißlingen, Gemarkung Lauffen

Aufstellungsbeschluss und Beschluss zur frühzeitigen Öffentlichkeits- und Behördenbeteiligung

Der Gemeinsame Ausschuss der Verwaltungsgemeinschaft Rottweil hat in seiner öffentlichen Sitzung am 19.03.2026 den Aufstellungsbeschluss für die Punktuelle Fortschreibung des Flächennutzungsplanes 2035 – 8. Änderung „SO Solarpark Primholz“ gemäß § 2 Abs. 1 und 4 i. V. m. § 1 Abs.8 BauGB gefasst. Der Gemeinsame Ausschuss der Verwaltungsgemeinschaft Rottweil billigte den Vorentwurf der Punktuellen Fortschreibung des Flächennutzungsplanes 2035 – 8. Änderung „SO Solarpark Primholz“ in der Fassung vom 30.01.2026, bestehend aus der Planzeichnung, der Legende und der Begründung mit integriertem Umweltbericht. Der Gemeinsame Ausschuss der Verwaltungsgemeinschaft Rottweil hat die Durchführung der frühzeitigen Öffentlichkeits- und Behördenbeteiligung gemäß § 3 Abs. 1 BauGB und § 4 Abs.1 BauGB beschlossen. Der Geltungsbereich wurde entsprechend der beigefügten Planzeichnung zur Punktuellen Fortschreibung des Flächennutzungsplanes 2035 – 8. Änderung „SO Solarpark Primholz“ in der Fassung vom 30.01.2026 gefasst.

Lage und räumlicher Geltungsbereich:

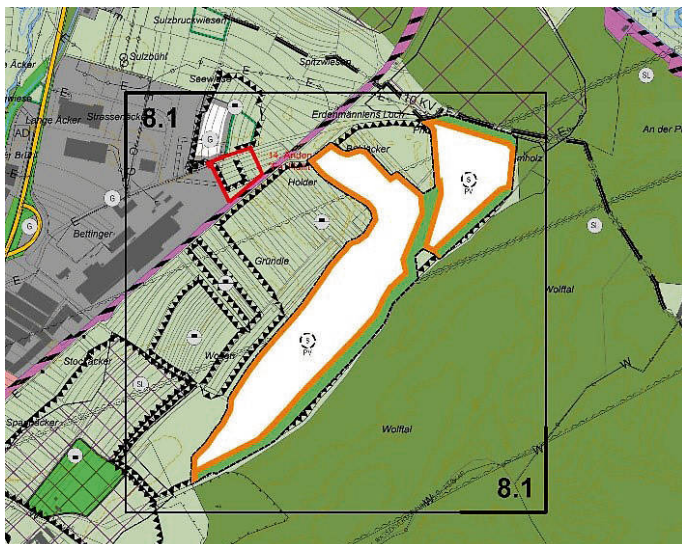

Das Plangebiet liegt im Gewinn Primholz und Bühlacker nordöstlich des Deißlinger Ortsteils Lauffen. Es handelt sich um abgebaute Flächen des Gipsbruchs Deißlingen-Lauffen. Südlich befindet sich der noch aktive Tagebau, Westlich sind weitere landwirtschaftliche Flächen vorhanden, dahinter befindet sich die Bahnlinie Villingen-Rottweil sowie Industrie- und Gewerbegebiete. Nördlich und östlich des Geltungsbereiches befinden sich Waldflächen.

Im Plangebiet befinden sich folgende Flurstücke: 1039, 1039/1, 1039/2, 1039/3,

658/2, 658/3, 659, 660, 663/1, 663/2, 669, 670, 672, 676, 690, 691, 692, 693, 695, 697, 730, 731, 741, 749/1, 749/2 (jeweils teilweise), 664, 665, 667/5, 667/6, 732, 735, 737, 740 der Gemarkung Lauffen.

Der Geltungsbereich umfasst eine Gesamtfläche von 22,52 ha. Darin enthalten ist die Ausweisung von Sonderbauflächen mit ca. 19,36 ha und Grünflächen mit ca. 3,16 ha.

Ziel und Zweck der Flächennutzungsplanänderung:

Ziel und Zweck der Punktuellen Fortschreibung des Flächennutzungsplanes 2035 – 8. Änderung „SO Solarpark Primholz“ ist die Schaffung der planungsrechtlichen Voraussetzungen für die Ausweisung von Sonderbauflächen mit ca. 19,36 ha und Grünflächen mit ca. 3,16 ha zur Errichtung von Photovoltaikanlagen.

Verfahren:

Da die Fläche im wirksamen Flächennutzungsplan der Verwaltungsgemeinschaft Rottweil der Punktuellen Fortschreibung des Flächennutzungsplanes 2035 als landwirtschaftliche Fläche und Abbaufäche für Gips ausgewiesen ist, muss im Parallelverfahren nach § 8 Abs. 3 BauGB die Punktuelle Fortschreibung des Flächennutzungsplans 2035 parallel zur Aufstellung des Bebauungsplanes „Solarpark Primholz“ geändert werden.

Folgende umweltrelevante Informationen sind vorhanden:

Begründung mit Umweltbericht zum Flächennutzungsplan Fläche:

- Auswirkungen der Planung auf bestehende Acker- und Brachefläche

Boden:

- Auswirkungen der Planung durch geringfügige Versiegelung, Überbauung und Verdichtung

Tiere/ Pflanzen:

- Auswirkungen der Planung durch Umwandlung in Extensivgrünland und Entwicklung von mageren Wiesen- und Saumstrukturen, Verlust von Lebensraum der Feldlerche

Wasser:

- Keine Auswirkungen der Planung auf Versickerung des Niederschlagswassers, die Grundwasserneubildungsrate und die Stillgewässer außerhalb des Geltungsbereiches

Klima/ Luft:

- Auswirkung der Planung auf das Klima durch Verringerung der Kaltluftproduktion

Landschaftsbild/ Erholung:

- Auswirkungen der Planung durch Veränderung des Landschaftsbildes durch Module, Batteriespeicher, Trafostation und Einzäunung

Mensch:

- Auswirkungen der Planung durch Lärm- und Staubentwicklung

Kultur- und Sachgüter:

- Auswirkungen der Planung auf ackerbauliche Nutzung

Wechselwirkungen:

- Positive Auswirkungen der Planung durch CO₂-Verringerung, Aufwertung des Lebensraumes und Regeneration der durch Gesteinsabbau entfallenen Bodenfunktionen

Veröffentlichungsfrist:

Der Entwurf der Punktuellen Fortschreibung des Flächennutzungsplanes 2035 – 8. Änderung „SO Solarpark Primholz“ in der Fassung vom 30.01.2026, bestehend aus der Planzeichnung, der Legende und der Begründung mit integriertem Umweltbericht, werden in der Zeit vom

18.05.2026 bis einschließlich 19.06.2026

folgendermaßen veröffentlicht:

Veröffentlichung im Internet:

Die Unterlagen können während der Veröffentlichungsfrist auf der Internetseite der Stadt Rottweil, www.rottwel.de unter dem Pfad: www.rottwel.de/de/Wirtschaft+Bauen/Stadtentwicklung/Flaechennutzungsplan unter der Rubrik: **Frühzeitige Öffentlichkeits- und Behördenbeteiligung**, eingesehen und zum Ausdruck heruntergeladen werden. Eine Verlinkung und Zugänglichkeit der Daten über das zentrale Internetportal UVP - UVP-Vorhaben in der Karte (uvp-verbund.de) mit der Homepage der Stadt Rottweil ist gewährleistet.

Zusätzliche Einsichtnahme:

Zusätzlich können die Unterlagen im Neuen Rathaus der Stadt Rottweil, Bruderschaftsgasse 4, 78628 Rottweil, im Flur des 2. OG, gegenüber Zimmer 234 im Fachbereich Bauen und Stadtentwicklung, Abt. 4.1 Stadtplanung, während der üblichen Dienststunden eingesehen werden.

(Hinweis: Am Pfingstmontag, den 25.05.2026, Fronleichnam, Donnerstag, den 04.06.2026 und dem anschließenden Brückentag, Freitag, den 05.06.2026 hat das Rathaus geschlossen).

Darüber hinaus können die Unterlagen während der Veröffentlichungsfrist auch in den Rathäusern der Mitgliedsgemeinden der Verwaltungsgemeinschaft Rottweil (Deißlingen, Dietingen, Wellendingen und Zimmern ob Rottweil) eingesehen werden. Bitte beachten Sie die individuellen Öffnungszeiten der betroffenen Rathäuser.

Stellungnahmen:

Der Öffentlichkeit und den Behörden wird innerhalb des angegebenen Zeitraums Gelegenheit zur Einsichtnahme, Äußerung und Erörterung gegeben. Über die fristgerecht abgegebenen Stellungnahmen entscheidet der Gemeinsame Ausschuss der Verwaltungsgemeinschaft Rottweil in öffentlicher Sitzung.

Stellungnahmen zur Punktuellen Fortschreibung des Flächennutzungsplanes 2035 – 8. Änderung „SO Solarpark Primholz“ können während der Dauer der Veröffentlichungsfrist (**18.05.2026 bis einschließlich 19.06.2026**) folgendermaßen abgegeben werden:

Die Stellungnahmen sollen elektronisch an info-stadtplanung@rottwel.de übermittelt werden. Bei Bedarf können die Stellungnahmen auch auf anderem Weg abgegeben werden, an Stadt Rottweil, FB Bauen und Stadtentwicklung, Abt. Stadtplanung, Bruderschaftsgasse 4, 78628 Rottweil.

Hinweise:

Gemäß § 3 (2) Satz 4 Nr. 3 BauGB wird darauf hingewiesen, dass nicht fristgerecht abgegebene Stellungnahmen bei der Beschlussfassung unberücksichtigt bleiben können.

Ergänzend zu dem Hinweis nach Absatz 2 Satz 2 Halbsatz 2 wird darauf hingewiesen, dass eine Vereinigung im Sinne des § 4 Absatz 3 Satz 1 Nummer 2 des Umwelt-Rechtsbehelfsgesetzes in einem Rechtsbehelfsverfahren nach § 7 Absatz 2 des Umwelt-Rechtsbehelfsgesetzes gemäß § 7 Absatz 3 Satz 1 des Umwelt-Rechtsbehelfsgesetzes mit allen Einwendungen ausgeschlossen ist, die sie im Rahmen der Auslegungsfrist (Veröffentlichungsfrist) nicht oder nicht rechtzeitig geltend gemacht hat, aber hätte geltend machen können.

Zudem wird darauf hingewiesen, dass die Verarbeitung personenbezogener Daten auf der Grundlage von Art. 6 Abs. 1 Buchstabe e der Datenschutzgrundverordnung (DSGVO) in Verbindung mit § 3 BauGB und dem Landesdatenschutzgesetz erfolgt. Weitere Informationen sind dem Formblatt „Informationspflichten bei der Erhebung von Daten im Rahmen der Öffentlichkeitsbeteiligung nach dem BauGB (Art. 13 DSGVO)“ zu entnehmen. Das Formblatt ist abrufbar unter: www.rottwel.de/de/Wirtschaft+Bauen/Stadtentwicklung/Flaechennutzungsplan

Rottweil, den 27.04.2026

gez.

Dr. Christian Ruf

Oberbürgermeister

Planauslage des Fachbereiches Bauen und Stadtentwicklung:

vormittags:	Montag bis Freitag	8:30 - 11:30 Uhr
nachmittags:	Montag bis Mittwoch	14:00 - 16:00 Uhr
	Donnerstag	14:00 - 18:00 Uhr

Öffnungszeiten Rathaus Wellendingen

Montag:	08.00 Uhr bis 12.00 Uhr und 14.00 Uhr bis 18.00 Uhr
Dienstag:	08.00 Uhr bis 12.00 Uhr und 14.00 Uhr bis 16.00 Uhr
Mittwoch:	08.00 Uhr bis 12.00 Uhr und 14.00 Uhr bis 16.00 Uhr
Donnerstag:	geschlossen
Freitag:	08.00 Uhr bis 12.00 Uhr

NI-Region FÜNF G REGION FÜNF G Verbund nachhaltiger Kommunen

Auszeichnung der Projekte „Aldinger Bücherbox“, „Aldinger Tauschbox“ und „Aldinger Kleidungstausch“ (Helden gesucht)

Die NI-Region 5 G hat vor vielen Jahren das Projekt „Helden gesucht“ ins Leben gerufen.

Viele reden davon, dass wir unseren Kindern nicht eine ausgebeutete und eintönige Umwelt hinterlassen sollten. Mehr und mehr verstehen die Menschen, dass wir auf unsere Mutter Erde aufpassen müssen, damit sie ihr Gleichgewicht, das sie sich in Milliarden und Millionen von Jahren geschaffen hat, nicht in wenigen hundert Jahren verliert. Viele Unternehmen stellen ihre Produktion um, man verwendet nachwachsende Baumaterialien und vermeidet Plastikmüll, man fährt wieder Fahrrad und spart Strom.

Und was machen wir privat? In der Schule? Im Verein? In der Clique?

Die NI-Region FÜNF G sucht kleine und große Aktionen, die zeigen, dass auch in unseren Gemeinden der NI-Region auf die Umwelt aufgepasst wird, dass an unsere Generation nach uns gedacht wird. Ob Müllvermeidung, Fahrgemeinschaften, Bepflanzungsaktionen, regionales Essen oder was auch immer - es gibt vieles, was man nachhaltig tun kann. Im Jahre 2025 konnten die Projekte „Aldinger Bücherbox“, „Aldinger Tauschbox“ und „Kleidungstausch“ ausgezeichnet werden.

Die Auszeichnung der Projekte konnten Herr Bürgermeister und der 1. Vorsitzende der NI-Region 5 G Stefan Milles, Herr Bürgermeister Ralf Sulzmann und Frank Nann (Geschäftsführer der NI-Region 5 G) am 27.04.2026 im Rathaus in Aldingen vornehmen.

Die Aldinger Bücherbox besteht bereits seit dem Jahre 2018. Seit 3 Jahren werde die Aldinger Tauschbox betrieben, seit 2 Jahren in einer festen Hütte.

Beide Aktionen werden von Ehrenamtlichen betreut und beide werden von der Bevölkerung nicht nur im Kreis Tuttlingen sehr rege genutzt.

Am 19.07.25 hat der erste Aldinger Kleidungstausch stattgefunden. Kostenlos konnte man sich mit neuwertigen Kleidungsstücken eindecken. Auch dieses Projekt startete aus dem Gedanken der Nachhaltigkeit.

Ca. 150 Personen haben dieses Angebot wahrgenommen. Das Team besteht in der Zwischenzeit aus ca. 10 Personen. Es wird alles kostenlos angeboten und die Ausgaben werden selbst getragen.



Auszeichnung des Projekts „Helden gesucht“ am 27.04.2026 in Aldingen. Von links nach rechts:
Ralf Sulzmann (Bürgermeister der Gemeinde Aldingen), Stefan Milles (Bürgermeister der Gemeinde Frittlingen und 1. Vorsitzende der N!-Region 5 G), Rita Rechlin, Ilona Kahrs, Elly Wagg-Langmeier, Kristin Wincker, Rosi Debler, Frank Nann (Geschäftsführer der N!-Region 5 G)

Jugendbüro Wellendingen & Wilflingen



Mai Programm

04.05.2026 Jungstreff Wellendingen → Kreativnachmittag
04.05.2026 KidsClub Wilflingen → Kreativnachmittag
05.05.2026 Offener Treff Wellendingen → Kreativnachmittag
06.05.2026 Offener Treff Wilflingen → Geschlossen
06.05.2026 KidsClub Wellendingen/Mädchencafé → Geschlossen

11.05.2026 Jungstreff Wellendingen → Geschlossen
11.05.2026 KidsClub Wilflingen → Geschlossen
12.05.2026 Offener Treff Wellendingen → Offen
13.05.2026 Offener Treff Wilflingen → Offen
13.05.2026 KidsClub Wellendingen/ Mädchencafé → Offen

18.05.2026 Jungstreff Wellendingen → Ballalarm!
18.05.2026 KidsClub Wilflingen → Ballalarm!
19.05.2026 Offener Treff Wellendingen → Ballalarm!
20.05.2026 Offener Treff Wilflingen → Ballalarm!
20.05.2026 KidsClub Wellendingen/Mädchencafé → Ballalarm!

25.05–05.06.2026 Pfingstferien



Plakat: Kinder- und Jugendbüro

Aus dem Gemeinderat und Ortschaftsrat



Einladung zur Sitzung des Gemeinderates

Am **Donnerstag, 7. Mai 2026** findet um **19:30 Uhr** eine Sitzung des Gemeinderates im Sitzungssaal im **3. OG des Rathauses** statt.
Zu dieser Sitzung wird die Einwohnerschaft hiermit recht herzlich eingeladen.

Tagesordnung

1. Bürgerfragestunde
2. Bauangelegenheiten
 - Neubau eines Einfamilienhauses mit Doppelgarage und Carport, Oberer Mühlenweg 11
3. Hundeübungsplatz Weilenberg
 - weitere Verwendung
4. Schuppegebiet Wellendingen
 - Standortsuche
5. Schulangelegenheiten
 - 5.a. Schulangelegenheiten
 - a) Bestimmung der Schulform

- 5.b. Schulangelegenheiten
 - b) Rechtsanspruch auf Ganztagsbetreuung
6. Energiebericht 2025
7. Annahme von Spenden
 - 1. Quartal 2026
8. Haushaltszwischenbericht
 - 1. Quartal 2026
9. Verschiedenes, Bekanntgaben, Anfragen
10. Bekanntgabe der in der letzten nicht öffentlichen Sitzung gefassten Beschlüsse

gez. *Thomas Albrecht*
-Bürgermeister-

Kirchliche Nachrichten



Kath. Kirchengemeinde St. Ulrich Wellendingen



Kontakdaten St. Ulrich

Hauptstr. 11, 78669 Wellendingen
Telefon: 07426 1285
E-Mail: stulrich.wellendingen@drs.de
E-Mail: Pfarrer Robert Albert: ennavilarobert@gmail.com
Handy: 0176 - 42 78 84 94
Homepage: www.se-abba.de/st-ulrich/
Pfarrbüro St. Ulrich – Wellendingen: Frau Isabell Leibold
Dienstag: 09.00 – 12.00 Uhr
Donnerstag: 14.00 – 17.00 Uhr
Freitag: 09.00 – 11.00 Uhr

Herzliche Einladung zu den Gottesdiensten in St. Ulrich Mittwoch, 06.05.2026

18.30 Uhr Maiandacht

Donnerstag, 07.05.2026

18.00 Uhr Rosenkranz
18.30 Uhr Eucharistiefeier
mit Gedenken an Franz Koch

Freitag, 08.05.2026 - Hl. Ulrika

15.30 Uhr Messe im Pflegehaus am Schloß

Samstag, 09.05.2026

keine Vorabendmesse

Sonntag, 10.05.2026 - 6. Sonntag der Osterzeit

Kollekte: Katholikentag

10.30 Uhr Wortgottesfeier

Donnerstag, 14.05.2026 - Christi Himmelfahrt

kein Rosenkranz

keine Eucharistiefeier

Samstag, 16.05.2026

keine Vorabendmesse

Sonntag, 17.05.2026 - 7. Sonntag der Osterzeit

14.30 Uhr Hochamt zu Christi Himmelfahrt mit anschließender Maiandacht

danach gemütliches Beisammensein im Gemeindehaus

Kuchenspende gesucht

Am Sonntag, 17.05.2026, findet um 14.30 Uhr eine Eucharistiefeier zum Hochfest Christi Himmelfahrt statt. Am Schluss des Gottesdienstes wird eine kurze Maiandacht angehängt. Die Musikgruppe Adorando wird den Gottesdienst sowie die Andacht musikalisch umrahmen.

Anschließend lädt der Kirchengemeinderat zum gemütlichen Beisammensein bei Kaffee, Kuchen und Getränken ins Gemeindehaus ein.

Hierfür benötigen wir noch Kuchenspenden. Jede Spende ist herzlich willkommen!

Wer gerne mit einer Kuchenspende die Veranstaltung unterstützen möchte, kann sich gerne per Telefon zu den bekannten Öffnungszeiten im Pfarrbüro bei Isabell Leibold oder per E-Mail: stulrich.wellendingen@drs.de bis spätestens Freitag, 15.05.2026, melden.



Die Kuchen/Torten können dann vor dem Gottesdienst am 17.05.2026 im Gemeindehaus abgegeben werden.
Vergelt's Gott im Voraus für Ihre/Eure Unterstützung.
Der Kirchengemeinderat

Kath. Kirchengemeinde St. Gallus Wilflingen



Kontakt Daten St. Gallus Wilflingen

Gosheimer Str. 13, 78669 Wellendingen
Telefon: 07426/1481
E-Mail: StGallus.Wilflingen@drs.de
E-Mail: robert.albert@drs.de
Homepage: www.se-abba.de/st-gallus

Herzliche Einladung zu den Gottesdiensten Samstag, 09.05.2026

18.30 Uhr Vorabendmesse

Sonntag, 10.05.2026

keine hl. Messe

Mittwoch, 13.05.2026

18-19 Uhr Bürostunde

Donnerstag, 14.05.2026 Christi Himmelfahrt

09.00 Uhr Wortgottesfeier, anschließend Prozession
Es singt der Kirchenchor.

Samstag, 16.05.2026

keine Vorabendmesse

Sonntag, 17.05.2026

keine hl. Messe

Christi Himmelfahrt Do., 14.05.2026 – Bittprozession

Anschließend an die Wortgottesfeier werden wir die Bittprozession über die Gosheimer Str., Bachstr. und dann wieder zurück in die Gosheimer Str. abhalten.

Wir werden unterwegs 2 Stationen machen und dann wieder zurück in die Kirche zum Abschluss. Der Kirchenchor wird uns musikalisch begleiten.

Bei schlechtem Wetter findet die Bittandacht in der Kirche statt.



Foto: Kirchengemeinde

Infos aus der Seelsorgeeinheit Abba

Herzliche Einladung zu den Gottesdiensten in unserer Seelsorgeeinheit Abba

Samstag, 09.05. – 6. Sonntag der Osterzeit

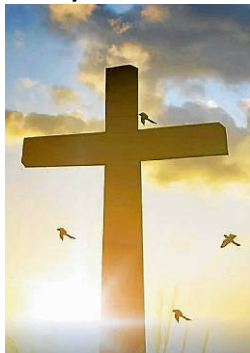
Kollekte: Katholikentag

18.30 Uhr: Eucharistie in Wilflingen

18.30 Uhr: Eucharistie in Zepfenhan

Sonntag, 10.05. – 6. Sonntag der Osterzeit

Kollekte: Katholikentag

9.00 Uhr: Eucharistie in Gölldorf – Abgabe von Spenden für den Tafelladen

9.00 Uhr: Eucharistie in Feckenhausen

9.55 Uhr: Rosenkranz in St. Pelagius

10.30 Uhr: Wortgottesfeier in St. Pelagius

10.30 Uhr: Eucharistie in Bühlingen

10.30 Uhr: Eucharistie in Neufra

10.30 Uhr: Wortgottesfeier Wellendingen

12.00 Uhr: Tauffeier in Neufra

Dienstag, 12.05. – Hl. Pankratius

8.30 Uhr: Eucharistie in Gölldorf

Mittwoch, 13.05. – Vorabend Christi Himmelfahrt

18.00 Uhr: Rosenkranz in Zepfenhan

18.30 Uhr: Eucharistie in Bühlingen mit anschließender Öschprozession

Donnerstag, 14.05. – Christi Himmelfahrt

9.00 Uhr: Hochamt in Gölldorf mit anschließender Öschprozession, mitgestaltet vom Kirchenchor St. Pelagius

9.00 Uhr: Wortgottesfeier in Wilflingen mit Prozession, mitgestaltet vom Kirchenchor

10.30 Uhr: Wortgottesfeier in Feckenhausen, ohne Prozession

14.00 Uhr: Maiandacht in Neufra

Freitag, 15.05.

17.55 Uhr: Rosenkranz in St. Pelagius

18.30 Uhr: Eucharistie in St. Pelagius

18.30 Uhr: Rosenkranz in Bühlingen

Samstag, 16.05. – 7. Sonntag der Osterzeit

Keine Gottesdienste

Sonntag, 17.05. – 7. Sonntag der Osterzeit

9.00 Uhr: Wortgottesfeier in Neufra ohne Prozession

9.55 Uhr: Rosenkranz in St. Pelagius

10.30 Uhr: Wortgottesfeier in St. Pelagius

10.30 Uhr: Hochamt in Zepfenhan – ohne Prozession

14.30 Uhr: Maifeier in Wellendingen

In allen Gottesdiensten sind Kinder eingeladen, eine Kerze zu halten oder eine Fürbitte zu lesen. Einfach in der Sakristei Bescheid geben!

Freudenfest – ein Tag für Erstkommunionkinder

Unter dem Motto „Jesus, mit dir gemeinsam unterwegs“ findet im Schönstatt-Zentrum Liebfrauenhöhe am **Sonntag, dem 14. Juni 2026**, das „Freudenfest – ein Tag für Erstkommunionkinder“ statt. Alle Kinder im Alter von 8 – 11 Jahren, besonders die Erstkommunionkinder dieses und des vergangenen Jahres und ihre Familien, sind dazu herzlich eingeladen. Die Kinder erwartet ein buntes Programm: ein Theaterstück, eine Spielstraße und eine Gesprächsrunde zum Thema des Tages. Für Eltern und jüngere Geschwister sowie für Begleitpersonen gibt es parallel dazu ein eigenes Programm. In die gemeinsame Eucharistiefeier fließt der Dank für die Erstkommunion und die schönen Erlebnisse des Freudenfestes ein. Veranstaltungsbeginn ist um 9:30 Uhr, Ende gegen 16:30 Uhr. Veranstalter ist die Schönstattjugend in der Diözese Rottenburg/Stuttgart.

Information und Anmeldung: Schönstatt-Zentrum Liebfrauenhöhe, 07457/72-379, www.liebfrauenhoehe.de, jugend@liebfrauenhoehe.de

Beichtgelegenheit

Wer ein Beichtgespräch möchte, kann gern im Pfarrbüro in Wellendingen anrufen (Tel. 07426-1285) bzw. auf dem Anrufbeantworter eine Nachricht hinterlassen und ich rufe dann zurück, um einen Termin für das Beichtgespräch zu vereinbaren. Sie können mir auch eine E-Mail schreiben: robert.albert@drs.de oder ennavilarobert@gmail.com.

Ihr Pfarrvikar

Robert Albert

Homepage
www.se-abba.de

Evang. Kirchengemeinde Rottweil-Flözlingen



(Einzugsgebiet: Wellendingen, Wilflingen)

Pfarramt Wehingen – Pfarrerin Dr. Dorothee Kommer

Tel: 07426-7186 ~ E-Mail: dorothee.kommer@elkw.de

Gemeindebüro Rottweil: Ruhe-Christi-Str. 21

Tel. 0741/175003- 10

Mo-Fr: 9:00 – 11:00 Uhr und nach Vereinbarung

E-Mail: gemeindebuero.rottwiel-flözlingen@elkw.de

Homepage: www.ev-kirche-rottwiel-flözlingen.de

Freitag, 8. Mai 2026

16.00 Uhr – Herzliche Einladung zum Gottesdienst in der Klosterkirche Rottenmünster. (Pfarrerin Rettenmaier)

Samstag, 9. Mai 2026

18.00 Uhr – Herzliche Einladung zum Abendmahlgottesdienst mit beiden Konfirmandengruppen. (Pfarrerin Künstel)

Sonntag, 10. Mai 2026

9.30 Uhr – Herzliche Einladung zum Gottesdienst mit der Konfirmation der Gruppe 1. (Pfarrerin Künstel)

Mittwoch, 13. Mai 2026

14.30 Uhr – Herzliche Einladung zum Seniorennachmittag: Komm, lieber Mai. Gemeindezentrum Auferstehung Christi – Krummer Weg 41- Rottweil.

Donnerstag, 14. Mai 2026

9.30 Uhr – Herzliche Einladung zum Gottesdienst mit der Konfirmation der Gruppe 2. (Pfarrerin Künstel)

10.00 Uhr – Gottesdienst am Wildgehege Horgen (Forberg)

16.00 Uhr – Gottesdienst mit Abendmahl in Seniorenheim – St. Elisabeth

Freitag, 15. Mai 2026

19.00 Uhr – Herzliche Einladung zum Ökumenische Frauengruppe – Gemeindehaus Charlottenhöhe.

Vorankündigung:

Am Donnerstag, den 28.05.2026, möchten wir – das Seniorenteam der evangelischen Kirchengemeinde Rottweil-Flözlingen - mit einer ökumenischen Seniorengruppe, einen Halbtagesausflug machen ins Wasserschloss Glatt, wo wir eine Führung gebucht haben. Danach werden wir uns bei Kaffee und Kuchen im Café im Schloss stärken, bevor wir die Heimfahrt antreten.

Abfahrt um 13 Uhr an der Stadthalle Rottweil, Rückkehr gegen 18 Uhr. **Anmeldung ist erforderlich bis zum Montag, den 18.05.2026, im evangelischen Pfarrbüro unter der Telefonnummer 0741/17500310; ggf. auf den Anrufbeantworter sprechen.**

Der Unkostenbetrag beläuft sich auf 20€.

<https://www.drk-blutspende.de/blutspendetermine/>

Für das leibliche Wohl ist bestens gesorgt: Die Spenderinnen und Spender dürfen sich auf einen **bayerischen Nachmittag** mit **Fleischkäse, Brezeln und Kartoffelsalat** freuen. Auch an die kleinen Gäste ist gedacht – es steht eine **Spielecke für Kinder** bereit.

Ein besonderes Highlight: Wer in **Dirndl oder Lederhosen** erscheint, erhält ein kleines Geschenk als Dankeschön.

Wir freuen uns auf eine rege Teilnahme und bedanken uns bereits im Voraus für jede Blutspende, die Leben rettet.

Ihr DRK-Ortsverein Wellendingen

www.drk-wellendingen.de

Kleintierzüchterverein Z 352 Wellendingen e.V.



Einladung zur 67. Jahreshauptversammlung

Am Freitag, **8. Mai 2026**, hält der Kleintierzuchtverein Z352 Wellendingen e. V. seine 67. ordentliche Jahreshauptversammlung im Gasthaus „Adler“ in Wellendingen ab. **Beginn ist um 19:00 Uhr.**

Tagesordnung

1. Eröffnung und Begrüßung durch den 1. Vorsitzenden
2. Totenernung
3. Bekanntgabe der Tagesordnung
4. Bericht des 1. Vorsitzenden
5. Bericht der Schriftführerin
6. Bericht des Kassierers
7. Bericht der Kassenprüfer
8. Bericht Zuchtwart Kaninchen
9. Bericht Zuchtwart Geflügel
10. Entlastung
11. Wahlen
12. Ehrungen
13. Verschiedenes, Wünsche, Anträge
14. Schlusswort

Wir laden alle Ehrenmitglieder und Mitglieder, die Gemeinde- und Ortschaftsräte, die Vertreter der örtlichen Vereine sowie Freunde und Gönner unseres Vereins sehr herzlich ein.

Die Vorstandschaft



Musikverein Wellendingen e.V.

www.musikverein-wellendingen.de

Musikverein Wellendingen fährt zum Wertungsspiel nach Schmiechen

Nach 16 Jahren Pause ist es wieder so weit. Der Musikverein Wellendingen stellt sich am Samstag, 16. Mai, beim Wertungsspiel in Schmiechen bei Ulm der Jury. Dieses Wertungsspiel findet im Rahmen des Kreismusikfestes des Kreisverbands Ulm/Alb-Donau statt. Gemeinsam fahren wir am Samstagmorgen mit dem Bus nach Schmiechen. Nach einer Einspielprobe stellen wir uns mit den beiden einstudierten Werken „Fate of the Gods“ sowie „Schmelzende Riesen“ der Jury. Für uns Musiker/innen sowie unseren Dirigenten Niclas Rieble ist das ein besonderer Moment. Monatelang haben wir geprobt, gefeilt und gemeinsam an unserem Programm gearbeitet. Für viele Musiker/innen unter uns ist es die erste Teilnahme an einem Wertungsspiel. Entsprechend groß ist die Vorfreude, aber auch Nervosität. Wir freuen uns über jeden, der am Samstag, 16. Mai, an uns denkt und uns mental unterstützt. Drückt uns die Daumen! Am Abend gehen wir gemeinsam auf das Kreismusikfest zu den Schürzenjägern und freuen uns auf eine ausgelassene Party. Am Sonntag, 17. Mai, spielen wir den Massenchor und sind Teil des Festumzuges, welcher um 13:30 Uhr beginnt. Die Bekanntgabe der Wertungsspielergebnisse ist auf 17 Uhr angesetzt. Im Anschluss machen wir uns auf den Heimweg und kommen hoffentlich am Sonntagabend mit einem erfreulichen Ergebnis im Gepäck nach Wellendingen zurück.

Vereinsmitteilungen



DRK Ortsverein Wellendingen



DRK Ortsverein Wellendingen



Blutspende in Wellendingen

Einladung zur Blutspende Plakat: DRK OV Wellendingen

Herzliche Einladung zur Blutspende in Wellendingen

Der DRK-Ortsverein Wellendingen lädt herzlich zur nächsten Blutspendeaktion ein.

Datum: Donnerstag, den 21.05.2026

Uhrzeit: 15:30 – 19:30 Uhr

Ort: Neuwieshalle Wellendingen

Eine **Terminreservierung ist zwingend erforderlich**, um einen reibungslosen Ablauf zu gewährleisten.



Wir freuen uns auf dieses Wochenende, auf die Herausforderung, sich nach so langer Zeit endlich mal wieder den Wertungsrichtern zu stellen, aber vor allem freuen wir uns auf die Stärkung der Kameradschaft sowie ein tolles gemeinsames Wochenende.

Mit musikalischen Grüßen
Ihr Musikverein Wellendingen



Foto: MWW

Kreismusikverbandsfest Gosheim

Am kommenden Wochenende steht Gosheim ganz im Zeichen der Blasmusik. Von Freitag bis Sonntag richten sie das Kreismusikverbandsfest aus. Wir vom Musikverein Wellendingen werden am Sonntag, 10. Mai, zusammen mit unzähligen anderen Musiker/innen aus dem Kreisverband Rottweil-Tuttlingen musizieren und feiern. Der Festumzug durch die Straßen von Gosheim startet um 13:30 Uhr. Wir freuen uns, wenn viele Wellendinger den Weg nach Gosheim finden würden, um gemeinsam die Blasmusik in der Region zu feiern.

Mit musikalischen Grüßen
Ihr Musikverein Wellendingen

Radfahrerverein "Edelweiss" 1906 e.V. Wellendingen

www.rv-wellendingen.de



Einladung zur Württembergischen Meisterschaft im Einrad-Freestyle in Deißlingen

Am Samstag, dem 09. Mai 2026, lädt der RV Wellendingen zur Württembergischen Meisterschaft im Einrad-Freestyle sowie zum Edelweiß-Cup nach Deißlingen ein.

Insgesamt gehen Sportlerinnen und Sportler aus **10 Vereinen** an den Start und präsentieren eindrucksvolle Küren mit Technik, Ausdruck und Kreativität.

Der Wettkampftag beginnt mit dem Edelweiß-Cup für den Nachwuchs. Am Nachmittag folgen die Wettbewerbe der Württembergischen Meisterschaft, bei denen die besten Fahrerinnen und Fahrer aus Württemberg ihr Können unter Beweis stellen.

Der **Eintritt ist frei** – beste Gelegenheit also, diesen besonderen Sport einmal live zu erleben!

Für das leibliche Wohl ist mit Getränken, Kaffee und Kuchen sowie warmen Speisen gesorgt.

WIR FREUEN UNS AUF IHREN BESUCH!



Plakat: RV Wellendingen

Der RV Wellendingen freut sich auf zahlreiche Besucher und einen sportlichen, unterhaltsamen Tag.

Euer Trainerteam Einrad

Sportclub Wellendingen 1928 e.V.

www.sc-wellendingen.de



Leerung der Straßen-Einlaufschächte durch SCW

Am kommenden **Samstag, 9. Mai 2026**, leert der Sportclub im Auftrag der Gemeinde im Ortsteil Wellendingen die Straßeneinlauf- und Kanalschächte. Dies geschieht als vorbeugender Hochwasserschutz und sollte vor Beginn der evtl. Starkregenzeit (Gewitter) erfolgen. Wir bitten die Einwohner-schaft, die Gullys von parkenden Fahrzeugen freizuhalten. Die Helfer treffen sich um 8:45 Uhr im Gewerbegebiet „Bahnhof“ zum Einteilen der Trupps. Freiwillige Helfer könnten wir noch gebrauchen und laden diese zur Mithilfe ein.



Helfer vor ihrem Einsatz

Foto: Verein SCW

Elfmeterturnier am 13. Mai 2026

Am Mittwoch, 13. Mai 2026, findet auf dem Sportgelände „Ziegelhütte“ das traditionelle Elfmeter-Turnier statt. Wir freuen uns über viele teilnehmende Mannschaften – männlich oder weiblich – und garantieren einen tollen und unterhaltsamen Sportabend.

Elfmeterturnier 2025

Plakat: Verein

Das Sportprogramm zum Wochenende

Freitag, 8. Mai 2026

E2-Jgd. Wellendingen II – Zimmern III
Beginn 17:30 Uhr.

E1-Jgd. Wellendingen I – Durchh./Baar
Beginn 18:30 Uhr.

Samstag, 9. Mai 2026

Bambini – 1. Spieltag in Herrenzimmern
Beginn 10:30 Uhr.

F-Jgd. – 1. Spieltag in Herrenzimmern
Beginn 9:30 Uhr.

D1-Jgd. Oberes Donautal II - SGM Wellendingen I
Beginn 12 Uhr.

D2-Jgd. FSV Schwenningen - SGM Wellendingen I
Beginn 10:30 Uhr.

Sonntag, 10. Mai 2026

B-Jgd. SGM Aldingen – Schrambg./Sulgen
Beginn 13 Uhr.

Aktive – 9. Rückrundenspiel
SC Wellendingen – RW Reichenbach
Beginn 15 Uhr.

Termine im Mai 2026

- 13.05.26 Elfmeter-Turnier in Wellendingen**
- 15.05.26 E2-Jgd. Wellendingen II – Aldingen I
- 15.05.26 E1-Jgd. Wellendingen I – Gölldorf
- 16.05.26 D1-Jgd. SGM Wellendingen I – BSV Schwenningen II
- 16.05.26 D2-Jgd. SGM Wellendingen II – BSV Schwenningen I
- 16.05.26 C-Jgd. Aichh.-Rötenbg. – SGM Wellendingen
- 17.05.26 B-Jgd. Irsling.-Schlichem – SGM Aldingen
- 24.05.26 Aktive Wurmlingen II – Wellendingen
- 30.05.26 Aktive Wellendingen – Trossingen II

Öffnungszeiten Sportheim

Mittwoch bis Samstag 15 – 22 Uhr
Sonntag 10 – 22 Uhr.

Durchgehend warme Küche bis 20 Uhr!

Montag und Dienstag Ruhetag.
An spiefreien Samstagen bleibt das Sportheim geschlossen. Gerne kann aber nach Absprache geöffnet werden. Genießen Sie in gemütlicher Atmosphäre unsere frisch gebackenen Kuchen und Speisen.
Reservierung unter WhatsApp oder Anruf unter **0176 42679010** beim Wirtsteam Marion, Robin und Uli.

Ergebnisse der letzten Spiele

D1-Jgd.	SGM Wellendingen I – Trossingen II	0:6
D2-Jgd.	SGM Wellendingen II – SGM Böisingen	0:9
C-Jgd.	SGM Wellendingen – Spaichingen II	4:0
B-Jgd.	Spaichingen II - SGM Aldingen	3:4
Aktive	BSV Schwenningen II – SC Wellendingen	3:3

Spielberichte

Aktive BSV Schwenningen II - SC Wellendingen 3:3 (2:1)
In einem schnellen und kampfbetonten Spiel war das Ergebnis für Wellendingen enttäuschend, da ein Sieg verdient gewesen wäre. Zunächst sah es jedoch noch ganz anders aus. Vom Anspiel weg ging Schwenningen nach 10 Sekunden mit 1:0 in Führung. Dem ließen die Gastgeber in der 16. Minute das 2:0 folgen. Danach fand Wellendingen auf dem Kunstrasen immer besser ins Spiel und direkt vor dem Pausenpfiff gelang Peter Podgorny mit einem sehenswerten Schuss der 2:1-Anschlusstreffer. Nach dem Seitenwechsel wurde Wellendinger immer dominanter, doch die besten Torchancen liegen gelassen. Den Ausgleichstreffer zum 2:2 gelang Sascha Bader in der 53. Minute per Strafstoß. Nach einem Eckball in der 69. Minute verlängerte S. Bader per Kopf und Maximilian Griesser erzielte das 2:3. Bis zum Schluss setzte Schwenningen nun alles auf eine Karte und war in der Nachspielzeit (90+3 Min.) per Freistoß mit dem 3:3 Ausgleichstreffer erfolgreich.

Deutliche Niederlagen gegen Böisingen und Trossingen
Die D2 der SGM Wellendingen verlor am Samstag in der Leistungsstaffel deutlich mit 0:9 gegen die körperlich starke

SGM Böisingen. Der Gegner war von Anfang an überlegen und erzielte in regelmäßigem Abstand 9 Treffer. Die **D1** der SGM Wellendingen musste sich bereits am Dienstag der zweiten Mannschaft aus Trossingen II mit 0:6 geschlagen geben.

E-Mail an den Vorstand: katja.breitenbauch-scw@gmx.de
Spendenkonto: **IBAN DE08 6429 0120 0062 1210 14**
Weitere Info im Internet www.scwellendingen.de
Die Vorstandschaft.

TV - Tennisverein Wellendingen e.V.



Kommende Events beim Tennisverein



**So lange Vorrat reicht*

nächste Events

Schön wenn ihr dabei seid..

02.05.2026
TENNISKIDS
Freundschaftsspiel
TSV Gölldorf - TV Wellendingen - 9 Uhr

07.05.2026
BEWIRTUNG TENNISHEIM
Durch Stefan Schöni und Richi Habel
*Jeder Gast erhält ein Glas Sekt gratis**

START TRAININGSSAISON
15-18 Uhr Tenniskids
18-19 Uhr Damentraining
18-19 Uhr Trainerstunden
ab 18:30 Training Aktive m/w

09.05.2026
8:30 Uhr - 9:15 Kids Schnuppertennis mit Eugenia

MATCHDAY
Herren 40
14 Uhr - TV Wellendingen - TC Neuhausen ob Eck

Plakat: S. Schmeh

Freundschaftsspiel unserer Tennis-Kids



Foto: A. Hahn

Am vergangenen Samstag waren wir mit sechs Kindern zu einem Freundschaftsspiel beim TSV Gölldorf zu Gast. Für unsere jüngsten Spieler war es das erste Tennisspiel überhaupt – entsprechend groß war die Aufregung. Das wunderbar organisierte Testspiel bot den Kindern eine tolle Gelegenheit, erste Wettkampferfahrungen zu sammeln.



Bei bestem Wetter hatten alle viel Spaß auf dem Platz und konnten ihr Können zeigen.

Zum Abschluss erhielt jedes Kind eine kleine Urkunde, was den gelungenen Tag perfekt abrundete.

Mit dabei waren: Isabella, Nina, Leonie, Johanna, Vivienne und Max.

TTC - Tischtennisclub Wellendingen



Vatertagswanderung 14.05.2026

Zur diesjährigen Vatertagswanderung des TTC möchten wir alle Mitglieder recht herzlich einladen. Treffpunkt ist um 10 Uhr am Jugendhaus Wellendingen. Unsere Wanderung führt uns traditionell zur Albvereinshütte Frittlingen. Den Abschluss unserer Wanderung werden wir wie auch bereits in den Jahren zuvor bei unserem Vereinskollegen Tobi machen. Wir freuen uns auf zahlreiche Teilnehmer.

gez.

Der Schriftführer

Einladung zum Vereinsausflug des TTC Wellendingen am 20. Juni 2026 in den Nordschwarzwald



Vereinsausflug TTC

Plakat: TTC

Liebe Vereinsmitglieder, Freunde und Gönner des TTC, unser diesjähriger Vereinsausflug führt uns am Samstag, den 20. Juni 2026, in den wunderschönen Nordschwarzwald. Da das Programm dieses Jahr ganz im Zeichen von Rätselspaß und Weingenuss steht, laden wir herzlich alle erwachsenen Mitglieder zu diesem gemeinsamen Tag ein.

Das erwartet euch:

Abfahrt: Um 08:00 Uhr starten wir in Wellendingen.

Frühstückspause: Unterwegs legen wir einen Stopp für ein gemeinsames Frühstück mit Kaffee und Hefezopf ein.

Natur pur: Wir besuchen den Lotharpfad an der Schwarzwaldhochstraße. Auf einem ca. 1 km langen Erlebnispfad entdecken wir, wie die Natur eine Sturmfläche neu besiedelt.

Outdoor Escape Game: In Oberachern begeben wir uns auf die Spur des „verschollenen Jahrgangs“. Während wir Rätsel lösen, verkosten wir an vier Stationen erlesene Weine direkt in den Reben.

Abschluss: Den Abend lassen wir gemütlich bei einer gemeinsamen Einkehr ausklingen (à la carte, Selbstzahler), bevor wir gegen 20:30 Uhr wieder zurück sind.

Kosten:

Der TTC Wellendingen übernimmt einen Teil der Kosten. Der voraussichtliche Eigenanteil liegt bei ca. 60 € pro Person (inkl. Busfahrt, Frühstück, Lotharpfad und Escape Game inkl. Wein). Der genaue Betrag richtet sich nach der endgültigen Teilnehmerzahl.

Anmeldung:

Bitte meldet euch bis spätestens 17. Mai bei Matthias Mager (matthias.mager@gmx.de) oder bei einem TTC-Ausschussmitglied an.

Wir freuen uns auf einen geselligen Tag mit euch!

gez.

der Schriftführer

ALBSchick e.V.

Wir kochen kambodschanisch im Juni!

Wir freuen uns, dass Sochenda für uns ein leckeres Rezept ausgewählt hat und mit uns zusammen nachkochen wird. Bitte beachtet: Der Junitermin ist ein Samstag!

Euer ALBSchick e. V.

DIESES MAL MIT
SOCHENDA, WIR KOCHEN
KAMBODSCHANISCH

06.06.2026

INTERNATIONAL - KOCHEN UND ESSEN

von Frauen für Frauen

*Wir kochen uns ein leckeres
landestypisches Essen und
verspeisen dies anschließend
in netter Gemeinschaft.*

KOCHTERMIN:

- Schulküche Neuwiesschule
- Achtung Samstag!
- Beginn 17.00 Uhr Dauer ca. 3 Stunden
- Kosten 10 € / Person
- Teilnehmerzahl begrenzt
- Nur mit Anmeldung per Mail!

ANMELDUNG UND WEITERE INFOS UNTER:
info-Albschick@web.de

Plakat: ALBSchick e. V.

NUSSBAUM
Award 2026

Zukunftsfähiger Verein?
Jetzt bewerben und
5.000 € gewinnen!

nussbaum-stiftung.de/award

Kinderhilfe Ugwaku e.V.



KINDERHILFE UGWAKU
Gemeinnütziger Verein e.V.
www.kinderhilfe-ugwaku.de
Schömberger Str. 22 · 78669 Wellendingen · info@kinderhilfe-ugwaku.de

Einladung zur Mitgliederversammlung (Geschäftsjahr 2025)

Liebe Vereinsmitglieder, liebe Freunde und Förderer,

Wir laden Sie herzlich ein zu unserer

Mitgliederversammlung in Wellendingen

Freitag, 08.05.2026 um 18.00 Uhr

Präsenz Bürgerhaus Wellendingen, Hauptstraße 22

oder

Digital per folgendem Link: <https://kinderhilfe-ugwaku.de/live>

Folgende Tagesordnung ist vorgesehen:

1. Begrüßung
2. Feststellung der ordnungsgemäßen Einberufung und Beschlussfähigkeit
3. Feststellung der Tagesordnung / Änderung
4. Berichte
 - 4.1. Vorstand
 - 4.2. Schriftführerin
 - 4.3. Patenschaften
 - 4.4. Geschäfts-/Kassenbericht
 - 4.5. Kassenprüfer
5. Entlastungen
6. Wahlen
7. Aktuelles aus Nigeria
8. Termine
9. Verschiedenes
10. Schlusswort

Anträge für diese Versammlung bitte **bis 30.04.2026** an die Vorsitzende Julia Tasch, Schömberger Str. 22, 78669 Wellendingen oder per E-Mail: info@kinderhilfe-ugwaku.de einreichen.

Wir freuen uns sehr auf eure zahlreiche Teilnahme in Präsenz oder Online.

 Julia Tasch
- 1. Vorstand -

 Viola Leibold
- Schriftführerin -

Foto: Kinderhilfe Ugwaku e.V.

Schwäbischer Albverein Ortsgruppe Wilflingen



Einladung zur Wanderung auf dem Risiberg am Sonntag, 17. Mai 2026

Liebe Wanderfreunde,
zur gemeinsamen Wanderung treffen wir uns um 9:40 Uhr am Hohnerplatz in Wilflingen. Mit Privat-Pkws fahren wir um 9:45 Uhr los zum Parkplatz Landgasthof Waldeck auf dem Risiberg. Von dort aus starten wir unsere Rundwanderung in Richtung Mahlstetten. Nach ca. 2 Stunden erreichen wir den Erlebniswald. Hier machen wir unsere Mittagspause auf dem Spielplatz oder wer möchte in der Kirchtürlhütte. Es wird empfohlen, ein Vesper mitzunehmen.

Nach der Mittagspause geht es weiter in Richtung Ruine Kraftstein, dort machen wir noch einmal eine kurze Pause. Danach geht es wieder zurück zum Ausgangspunkt, Landgasthof Waldeck. Geplante Ankunft ist dort um 16.00 Uhr, hier schließen wir unsere Wanderung in der Gaststätte ab.

Länge: ca. 10,5 km
Gehzeit: ca. 4 Stunden

Die Wanderung ist überwiegend flach, mit zwei kurzen anstrengenden Anstiegen. Der überwiegend geschotterte Weg ist für geländetaugliche Kinderwagen geeignet.

Wir freuen uns auf eine rege Teilnahme.

Die **Vorstandschaft**

Zweitägige Bergwanderung – Jetzt anmelden!

Nach der rundum gelungenen Bergwanderung im vergangenen Jahr lädt der Albverein Wilflingen auch 2026 wieder zu einem unvergesslichen Wochenende in die beeindruckende Bergwelt des Montafons ein. Freut euch auf abwechslungsreiche Touren, gesellige Stunden und ein besonderes Naturerlebnis in den Alpen!

Als Unterkunft dient uns dieses Jahr die gemütliche **Tübinger Hütte**. Für die Übernachtung stehen sowohl Matratzenlager als auch Mehrbettzimmer zur Verfügung. Die genauen Routen für beide Wandertage befinden sich aktuell noch in Planung – ihr dürft euch aber wieder auf attraktive Strecken mit herrlichen Ausblicken freuen.

Termin: 29.-30. August

Kosten:

- Busfahrt: 45 € pro Person (Überweisung vorab)
- Übernachtung (Bezahlung vor Ort):
 - Matratzenlager Erwachsene/Junioren (19-25 Jahre): 23 €/ 20 €
 - Mehrbettzimmer Erwachsene/Junioren (19-25 Jahre): 28 €/ 26 €

Die Teilnehmerzahl ist begrenzt – eine frühzeitige Anmeldung wird daher empfohlen!

Anmeldung:

Ihr könnt euch anmelden per E-Mail albverein.wilflingen@gmail.com mit **Übernachtungswunsch (Matratzenlager oder Mehrbettzimmer)** oder per Telefon 0179 9789888. Die Anmeldung gilt als verbindlich nach Zahlungseingang der Buskosten auf unserem Konto (IBAN: DE68 6429 0120 0064 5750 04).

Weitere Informationen zu Ablauf, genauen Routen und Zeiten folgen rechtzeitig vor der Wanderung. Sichert euch euren Platz und freut euch schon jetzt auf ein gemeinsames Bergerlebnis im Montafon! Mit freundlichen Wandergrüßen

Die Vorstandschaft

Terminvorschau

Sonntag, 07. Juni 2026

Wanderung

Mutter-Kind-Gruppe Wilflingen

Wilflinger Krabbelgruppe sucht Zuwachs

Unsere Krabbelgruppe freut sich über neue kleine Entdecker.

Eingeladen sind alle Kinder im Alter von ca. 9 Monaten bis 3 Jahren mit einer Begleitperson, egal ob Mama, Papa, Oma, Opa, Tante oder Onkel.

Wir treffen uns im zweiwöchigen Rhythmus zum gemeinsamen Singen und Spielen. Außerdem gibt es ein kleines Frühstück und Zeit für Austausch unter den Erwachsenen.

Bei Interesse meldet euch gerne bei uns. Wir freuen uns auf euch.

Carina Haaga & Jenny Hipp
carina_haaga@web.de
hipp.jenny@web.de



Radfahrerverein "Alpenrose" Wilflingen e.V.



Liebe Radsportfreunde!

RV „Alpenrose“ Wilflingen e. V.

Gelungener Saisonstart beim Panka-Pokal und der Badischen Meisterschaft für den RV „Alpenrose“

Am Wochenende vom 25. bis 26. April 2026 hieß es: Kostüme einpacken, Einräder polieren - denn für unsere Einradfahrerinnen stand der erste Wettkampf der Saison an. Zu siebt ging die Reise nach Kronau zum Panda-Pokal sowie zur Badischen Meisterschaft.



Mit beeindruckenden Kürren verzauberten die Fahrerinnen Publikum und Jury gleichermaßen und zeigten einen gelungenen Start in die neue Saison.

In den Einzelkürren gingen gleich mehrere Starterinnen für unseren Verein an den Start. Für Marie Schneider und Anna Schneider war es die erste Einzelkür überhaupt. Umso größer ist unser Stolz, dass sie den Mut hatten, alleine auf einer so großen Bühne zu fahren. Marie Schneider brachte mit ihrer Kür „Olaf“ nicht nur Winterstimmung, sondern auch eine Portion Herzlichkeit in die Halle und erreichte den 4. Platz. Anna Schneider zeigte mit ihrer Kür „Kobold“ eine sichere und ausdrucksstarke Darbietung und belegte ebenfalls den 4. Platz. Lena Schmid war mit ihrer Kür „Judy Hopps“ kaum zu bremsen und fuhr souverän auf den 2. Platz. Lia Skarladoudis trat als „Wetterfee“ an und sagte mit ihrer Darbietung beste Aussichten auf einen Podestplatz voraus - Platz 2. Sarah Skarladoudis überzeugte mit ihrer Rockabilly-Kür und zeigte eine mitreißende und energiegeladene Performance - Platz 1.

Auch in den Paarkürren war unser Verein erfolgreich vertreten: Lena Schmid und Anna Schneider gingen als „Asterix und Obelix“ an den Start und lieferten eine Kür, die selbst die Römer beeindruckt hätten - Platz 2. Sarah und Lia Skarladoudis nahmen das Publikum mit auf eine rasante Fahrt entlang der „Route 66“ und sicherten sich mit Vollgas den 1. Platz.

Am Sonntag, den 26. April 2026, traten Jolina und Svenja Grießer in Kooperation mit dem RMSV Bohlsbach mit der Kleingruppenkür „Feen des Waldes“ an und ließen die Zuschauer in eine magische Waldwelt eintauchen - Platz 2.

Die Trainerinnen und Trainer sind sehr stolz auf die Leistungen ihrer Fahrerinnen und freuen sich über diesen gelungenen Auftakt in die Saison. Für die kommenden Wettkämpfe wünschen sie weiterhin viel Erfolg und Freude.

Ein herzlicher Dank gilt allen Eltern und Unterstützern, die mit ihrem Engagement, ihrer Geduld und ihrem Einsatz dieses Wettkampfwochenende möglich gemacht haben.

Außerdem wünschen wir unseren Sportlerinnen viel Erfolg bei der Württembergischen Meisterschaft am 9. Mai 2026 in Deißlingen. Haben Sie am Samstag noch nichts vor? Dann kommen Sie gerne vorbei! Die Veranstaltung findet in der Deißlinger Volksbank Sporthalle von ca. 8.00 bis 19.00 Uhr statt.

Die Trainerinnen



Die Erfolgreichen

Foto: Die Trainerinnen

Sportverein
VfR Wilflingen 1930 e.V.
www.vfrwilflingen.de



Öffnungszeiten Sportheim

Samstag, 09.05.2026, ab 15:00 Uhr

Sonntag, 10.05.2026, 10:00 bis 12:00 Uhr

Ergebnis der vergangenen Woche

Aktive

Rundenspiel

SGM Frittlingen/Wilflingen – SV Tuningen

2:2

Tore: Dragan Karanov (2)

Spiele in der kommenden Woche

Aktive

Rundenspiele

Sonntag, 10.05.2026, 13:00 Uhr in Frittlingen

SGM Frittlingen/Wilflingen II – SV 98 Rottweil

Sonntag, 10.05.2026, 15:00 Uhr

FC Onstmettingen – SGM Frittlingen/Wilflingen

VORANKÜNDIGUNG

Elfmeter-Turnier 2026

Am Freitag, 03.07.2026, veranstaltet der Förderverein des VfR sein traditionelles Elfmeter-Turnier auf dem Sportgelände in Wilflingen. Beginn ist um 18.00 Uhr. Anmeldeschluss ist der 28.06.2026. Anmeldungen über die Homepage des VfR Wilflingen oder über den QR-Code auf dem Plakat.

ELFMETER-TURNIER 03.07.2026
Für Frauen- & Herrenmannschaften

PLAYERSPARTY
MIT BAR&DJ
SPECIALS:
CUBA LIBRE
GIN TONIC
VODKA MIX
BACHWASSER
APEROL
JÄGERMEISTER

Anmeldung unter:
www.vfrwilflingen.de

ANMELDESCHLUSS:
28.06.2026

SPORTPLATZ WILFLINGEN
Schörzingerstraße, 78669 Wilflingen

Plakat: VfR

Die Vorstandschaft

www.vfrwilflingen.de

Jugend

Fußball

Ergebnisse der vergangenen Woche

Rundenspiele

A-Junioren

SGM Frittlingen – SGM Weigheim

4:3

B-Junioren

SV Spaichingen II – SGM Aldingen

3:4

C-Junioren

SGM Wellendingen – SV Spaichingen II

4:0

D-Junioren

SGM Wellendingen – SpVgg Trossingen II

0:6

SGM Wellendingen II – SGM Böisingen

0:9

Spiele in der kommenden Woche

Rundenspiele

B-Junioren

Sonntag, 10.05.2026, 13:00 Uhr in Aldingen
SGM Aldingen – SGM Schramberg/Sulgen

C-Junioren

Samstag, 09.05.2026, 15:00 Uhr in Frittlingen
SGM Wellendingen – SV Seitingen-Oberflacht

D-Junioren

Samstag, 09.05.2026, 10:30 Uhr
FSV Schweningen – SGM Wellendingen II
Samstag, 09.05.2026, 12:00 Uhr in Nendingen
JfV Oberes Donautal II – SGM Wellendingen

E-Junioren

Freitag, 08.05.2026, 18:30 Uhr
SV Tuningen – VfR Wilflingen

F-Junioren

Samstag, 09.05.2026, ab 09:30 Uhr
1. Spieltag der Frühjahrsrunde in Frittlingen

Bambini

Samstag, 09.05.2026, ab 10:30 Uhr
1. Spieltag der Frühjahrsrunde in Frittlingen

VfR-Jugend erobert Stuttgart

Einen abwechslungsreichen und rundum gelungenen Jugendausflug erlebte die Jugendabteilung des VfR Wilflingen am Samstag, dem 02. Mai 2026. Insgesamt 78 Teilnehmer – darunter 55 Kinder sowie 23 Betreuer und Eltern – machten sich gemeinsam auf den Weg nach Stuttgart und Filderstadt. Bereits um 9.00 Uhr startete die Gruppe am „Rössle“ in Wilflingen. Mit 78 Teilnehmern war die Resonanz überwältigend, sodass die Fahrt bei bestem Ausflugswetter in einem imposanten Doppeldeckerbus über die B27 Richtung Landeshauptstadt angetreten wurde. Schon während der Busfahrt herrschte bei den Kindern große Vorfreude auf das bevorstehende Programm.



Gruppenbild vor der MHP-Arena in Stuttgart

Gegen 10.45 Uhr erreichte die Reisegruppe die MHP-Arena in Stuttgart. Zur Stärkung gab es zunächst für alle Teilnehmer frische Brezeln, bevor es anschließend zu Fuß weiter zum Stadion ging. Dort stand ein echtes Highlight auf dem Programm: die offizielle KIDS-Tour durch die MHP-Arena. Für die rund 90-minütige Stadionführung wurde die Gruppe in drei kleinere Gruppen aufgeteilt. Die Kinder erhielten dabei spannende Einblicke hinter die Kulissen eines Bundesliga-Stadions. Besichtigt wurden unter anderem der Presskonferenzraum, die Spielerkabinen sowie der exklusive VIP-Bereich. Ein besonderes Erlebnis war für viele Kinder der Aufenthalt auf der Spielerbank, auf der sie selbst Platz nehmen und für einen Augenblick die Perspektive ihrer Idole einnehmen durften. Auch der Gang bis an den Spielfeldrand sorgte für große Begeisterung und viele strahlende Gesichter. Zum Abschluss der Stadionführung wartete noch ein sportlicher Wettbewerb auf die jungen Teilnehmer: Beim Torwandschießen konnten die Kinder ihr Können unter Beweis stellen. Darüber hinaus erhielt jedes Kind eine individualisierte Urkunde als Erinnerung an diesen Tag. Um 13.00 Uhr ging die Fahrt weiter nach Filderstadt zur

„Sprungbude“ von JUMP House. Ab 14:00 Uhr hieß es dort für 120 Minuten: „Action pur!“ Auf den zahlreichen Trampolinflächen konnten sich die Kinder und auch die Erwachsenen austoben. Ob Sprungflächen, Parcours oder weitere Attraktionen – überall war die Begeisterung spürbar. Die Teilnehmer konnten sich nach Herzenslust austoben und ihre sportliche Geschicklichkeit unter Beweis stellen.



Bild aus der Sprungbude Filderstadt

Fotos: VfR

Müde, aber sichtlich glücklich, trat die Gruppe um 16:00 Uhr die Heimreise an. Zurück in Wilflingen wurden sie bereits von der Vorstandschaft des VfR im Sportheim erwartet. Bei Burgern, Pommes und kühlen Getränken ließen die Teilnehmer den Tag gemeinsam Revue passieren. Während die Erwachsenen den Abend in gemütlicher Runde ausklingen ließen, nutzten die Kinder und Jugendlichen das Gelände rund um den Sportplatz noch bis in die Abendstunden für weitere gemeinsame Spiele. Der diesjährige Jugendausflug wird sicherlich allen Teilnehmern noch lange in schöner Erinnerung bleiben. Ein herzliches Dankeschön gilt allen Helfern und der Vorstandschaft für die Organisation dieses rundum gelungenen Tages, der den Zusammenhalt innerhalb unseres Vereins einmal mehr gestärkt hat.

Jugendleiter, VfR Wilflingen

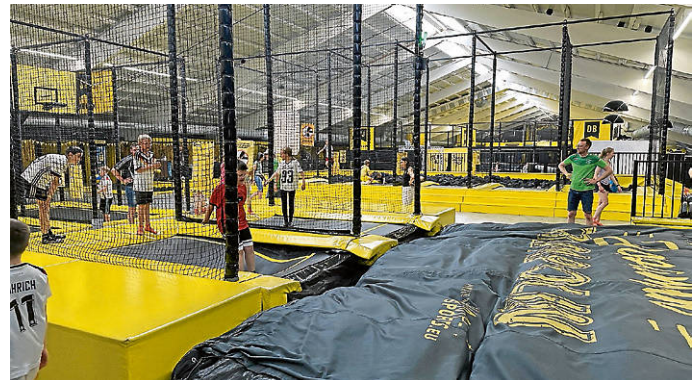
Übungsleiterinnen / Trainer gesucht!

Die Jugend des VfR Wilflingen sucht dringend Übungsleiterinnen und Trainer für den Jugendbereich. Wer Interesse an einer wichtigen Aufgabe in der VfR Jugend hat, kann sich gerne bei unserem Jugendleiter Thomas Götz melden (Mobil: 015125232020 oder E-Mail: thomas@goetzthomas.de).
VfR Jugend

Sonstige Mitteilungen



Kreisseniorentag

Jung und Alt – Generationenübergreifend findet am kommenden Freitag, den 08.05.2026 von 14 Uhr bis 16 Uhr der Kreisseniorentag in Gosheim im Festzelt bei der Jurahalle statt.

Gerade die Eltern und Großeltern können sich von den Auftritten und Leistungen der Jüngsten überzeugen. Dank deshalb besonders an die Kinder und Jugendlichen, die den Seniorinnen und Senioren einige frohe Stunden bereiten. Dem Kindergarten Kunterbunt unter der Leitung von Frau Nina Zimmerer, der Kinderchor der Juraschule unter Leitung von Frau Anita Winz, 2 Schulklassen der Realschule Gosheim/Wehingen, die geleitet werden von Frau Katja Eisen und Frau Desiree Dietrich, der Turn AG des Gymnasiums Gosheim/Wehingen unter der Leitung von Tabea Montalbano und Fabienne Grommes. Wir freuen uns auch über den Auftritt der Line-Dance-Gruppe unter der Leitung von Claudia Schreiber-Winkler sowie der bekannten Seniorenkapelle aus Wehingen, die von Andreas Freundl geleitet wird. Diese beweisen, dass man im Alter noch aktiv sein kann.

Alle Seniorinnen und Senioren, alle Eltern und Großeltern, alle Einwohnerinnen und Einwohner vom Heuberg und der Umgebung sind recht herzlich eingeladen.

Das Jahr der Brücken in Rottweil

Jacqueline on Tour auf der Neckarline und im schönen Rottweil

Rottweil. „Rottweil feiert das Jahr der Brücken“ – als ich diese Ankündigung entdeckte, war meine Neugier sofort geweckt. Selbst nach vielen Jahren Pressearbeit, in denen ich mit unterschiedlichen Veranstaltungen und Events zu tun hatte, erschien mir ein solches Festwochenende noch neu und ungewöhnlich. Also nichts wie hin in's schöne Rottweil!

Mit diesem Gedanken war ich beileibe nicht alleine. Vom 24. bis zum 26. April stimmte auch einfach alles. Die Sonne zeigte sich an einem strahlend blauen Himmel, die Temperaturen waren mild bis warm – perfekte Bedingungen für eine Veranstaltung im



Freien. Und mit einem solchen Rahmenprogramm, wie es die Stadt Rottweil und die Erbauer der NECKARLINE aufführen, musste das Brücken-Wochenende einfach ein Erfolg werden.

Mich persönlich zog es zuerst auf die neue Hängebrücke, die in Form eines „S“ direkt auf die Stadtmauer führt. Noch bevor ich einen Fuß auf die 606 Meter lange Stahlkonstruktion gesetzt hatte, machte ich große Augen. Die Erbauer hatten ja bereits versprochen, dass die Hängebrücke das Stadtbild prägen wird. Aber Bilder von der Baustelle konnten nicht vollständig erfassen, wie das in der Realität aussehen würde. Die NECKARLINE fügt sich einerseits irgendwie dezent in das Landschaftsbild, andererseits ist sie mit ihrem Schwung nach oben und unten oberhalb des geschwungenen Flusses mit parallel verlaufender Straße und Bahnlinie ein absoluter Hingucker. Die Platzierung hätte nicht besser gewählt sein können.

Und das in mehrfacher Hinsicht. Denn die Hängebrücke ist nicht nur prägend, sie bietet auch etwas – nämlich neue Blickwinkel auf den Rottweiler Testturm sowie die Stadt und ihre Stadtmauer. Beim Gang über die NECKARLINE weiß ich zunächst gar nicht,

wo ich hinschauen soll. Nach unten auf den Fluss? Zur Seite auf den Testturm? Oder doch lieber entlang der Brücke auf das traumhafte Stadt-Panorama? Diese neue Brücke war den Besuch definitiv wert.

Übrigens bietet der Spaziergang über das sanft geschwungene „S“ auch einen gewissen Spaßfaktor: Die Hängebrücke schwingt unerwartet stark. Sie lässt sich gut ablaufen, Besucher müssen sich also keine Sorgen machen. Und doch ist das Gefühl sehr ungewöhnlich. Aber keine Sorge: Es gibt mehrere verbreiterte Stellen, an denen man ein Päschen einlegen, sich vom Schwingen erholen und den Ausblick in alle Richtungen genießen kann.

Die beiden Seiten der Brücke

Auf beiden Seiten der NECKARLINE war ein vielseitiges Programm geboten. Ganz aus Versehen stolperte ich in eine Kapelle, die auf dem Pylon am Berner Feld eine Kostprobe ihres Könnens gab. Ein kleiner Vorgeschmack auf das, was Besucher das ganze Wochenende über im dortigen Festzelt erwartete.

Auf der Stadtseite ging es deutlich ruhiger zu. Im Bockshof hatten mittelalterliche Marktbesicker ihre Zelte aufgeschlagen.



Fotos: Jacqueline Geisel



Sie präsentierten allerlei Außergewöhnliches, angefangen bei niedlichen Schafen auf Holzgestellen über Schmuck und Kerzen bis hin zu kunstvollen Holzarbeiten. An so manchem Stand kamen Groß und Klein auch in den Genuss von Mitmachangeboten. Apropos Genuss: Für das leibliche Wohl war natürlich bestens gesorgt.

Einen kleinen Schreck verpasste mir das Salutschießen der Bürgerwehr. Ich bin derartige Spektakel zwar gewöhnt und der Knall kam auch nicht unerwartet, aber die Akustik vom Bockshof in Richtung Hängebrücke war dann doch beeindruckend.

Das Mittelalter blieb aber nicht im Bockshof beim zweiten Pylon der Hängebrücke. Die Künstler und Gaukler wanderten durch die Innenstadt und versprühten ihren Charme. Die Kinder – und auch einige Erwachsene – staunten da nicht schlecht.

Ein verkaufsoffener Sonntag nach meinem Geschmack

Auch ich eiste mich irgendwann vom Blick auf Hängebrücke und Testturm los und machte mich auf in Richtung Innenstadt – immer mit einem kleinen Schmunzeln im Gesicht, wenn mir eine Rottweilerfigur begegnete, die es in Rottweil wirklich an jeder Ecke gibt, an denen man sich aber einfach nicht satt sehen kann. Die wunderschöne Stadtkulisse war an diesem verkaufsoffenen Sonntag von unglaublich viel Leben erfüllt. Zwischen den individuellen, absolut sehenswerten Gebäuden schauten sich zahlreiche Menschen jeden Alters in den Geschäften um oder warteten auf den nächsten Programmpunkt auf der Bühne. Die Cafés waren gut gefüllt und die allgemein vorherrschende Stimmung erhellte

einem einfach sofort das Gemüt.

Besonders die außergewöhnlichen Geschäfte, die es quasi an jeder Ecke gibt, stachen mir ins Auge und sprachen mich sofort ein. Ein Pop-up-Café? Da musste ich einen Cappuccino und ein Dessert kosten. Ein kleiner Laden mit vielen liebevoll gefertigten Produkten, von denen quasi jedes rief „verschenk mich!“? Natürlich habe ich dort einige Euro liegen lassen.

Was soll ich sagen: An diesen drei Tagen war in Rottweil so viel für jedes Alter und jeden Geschmack geboten, dass ich gar nicht alles selbst erleben konnte – und dementsprechend hier auch nicht abbilden kann. Ich kam aus dem Staunen einfach nicht mehr heraus und habe mich in diese Stadt verliebt. Das war definitiv nicht mein letzter Besuch in Rottweil – auch ohne das „Jahr der Brücken“. (jg)



TRAUER



Unser Trauerportal finden Sie auf
www.nussbaum.de/trauer

Bestattungshaus Schmetterling 

Trauerbegleitung Schmetterling 

Erkennen Sie den Wert eines **schönen Abschieds.**

Für Sie vor Ort
Ulrike Lampl
Bruderschaftsgasse 17 • 78628 Rottweil
☎ 0741 40342516
✉ info@bestattung-schmetterling.de
www.bestattung-schmetterling.de





BESTATTUNGEN Hafa

In Zeiten der Trauer verlässlich an Ihrer Seite

Ein Abschied gehört zu den schwersten Momenten im Leben - wir begleiten Sie mit Erfahrung und echter Menschlichkeit

- Kostenlose Bestattungsvorsorge
- Persönliche Beratung - auch bei Ihnen zu Hause
- Übernahme aller Formalitäten
- Individuelle Gestaltung der Trauerfeier

Tag & Nacht erreichbar für Sie in Wellendingen
0741 23 666

www.bestattungen-hafa.de • info@bestattungen-hafa.de



*E*s nimmt der Augenblick, was Jahre geben. J. W. v. Goethe

Ihr Helfer im Trauerfall in Wellendingen u. Wilflingen

 **Herfkorn**

Bestattungen Trauerberatung

Seit über 90 Jahren
Begleiter für
die letzte Reise

☎ 0741 - 48010

Rottweil - Marxstraße 2

Traueranzeige aufgeben?

Wir stehen Ihnen in dieser schweren Zeit mit Mitgefühl und Erfahrung zur Seite.

 **NUSSBAUM**

☎ **07033 525-0**
kundenservice@nussbaum-medien.de

Trauer teilen. Erinnern. Hilfe finden.

Alle Traueranzeigen aus Ihrer Region jetzt online.

www.nussbaum.de/trauer

IMMOBILIEN-VERKÄUFE



Kostenlose Bewertung!

Kathrin Storz:
Ihre Immobilienexpertin von hier!

Lokal vernetzt und persönlich engagiert – profitieren Sie von meiner Erfahrung rund um das Thema Immobilien:

Bewertung, Kauf, Verkauf, Energieausweis, Verrentung und Vermietung – ich berate Sie unverbindlich und umfassend.

Telefon 07720 95 86 222
k.storz@garant-immo.de
www.garant-immo.de

GARANT
IMMOBILIEN

Berücksichtigen Sie beim Einkauf die Angebote unserer Inserenten!

Kurzer Weg - klasse Service!

STELLEN jobsucheBW

STARTE DEINE KARRIERE
als Azubi Kauffrau/
mann (m/w/d)
im Einzelhandel

JETZT BEWERBEN

EINFACH BEWERBEN AUF: Info@moebel-fetzer.de

MÖBEL FETZER ALDINGEN

In Rohräcker 1 | 78554 Aldingen | www.moebel-fetzer.de

Traumjob gesucht?

Regionale Stellenangebote auf jobsucheBW



ÜBER 13.000
WEITERE JOBS
ENTDECKEN



www.jobsuche-bw.de



Position (m/w/d)	Unternehmen	Region/Kreis	Job-ID*
Pädagogische Fachkraft (w/m/d)	Markgräfin-Augusta-Frauenverein e. V.	Ettlingen	16294988
Bundesfreiwilligendienst m/w/d	Waldkindergarten Waldenbuch e. V.	Waldenbuch	16294954
Touristische Fachkraft (m/w/d)	Stadt Bad Wimpfen	Bad Wimpfen	16294525
Pädagogische Fachkraft (m/w/d)	Stadtverwaltung Neuenstadt a. K.	Neuenstadt am Kocher	16294520
Ausbildung Fachkraft für Lagerlogistik (m/w/d)	Autohaus Ebner GmbH	Großbottwar	16286212
Zahnmedizinische/r Fachassistent/in (ZFA) (m/w/d) und Ausbildung (ZFA) (m/w/d)	Dr. Marco Hönes	Filderstadt	16285549
Ausbildung zum Hörakustiker (m/w/d)	Hörwelt Heeg	Heidelberg	16285523

*Einfach Job-ID auf jobsucheBW.de im Suchfeld „Jobtitel, Suchwort oder ID“ eingeben.

Sie suchen Mitarbeiter?
Wir schaffen Reichweite!

Amtsblatt + SmartAd +
jobsucheBW +
Social-Media¹

Amtsblatt + SmartAd +
PREMIUM jobsucheBW² +
Social-Media¹

¹Social-Media

- Inklusive Erstellung der Kampagne
- Reichweite von ca. 15.000 Kontakten
- Verlinkung auf www.jobsucheBW.de

² beinhaltet das reichweitenstarke Jobportal stellenanzeigen.de mit ausgewählten Partnerseiten. Das Partnernetzwerk von stellenanzeigen.de besteht insgesamt aus 400 Partner-Webseiten und zahlreichen Fachportalen.

jobsucheBW Sie wollen Ihre Stellenanzeige auf diesen erfolgreichen Plattformen buchen?
Wahlweise inklusive Facebook und Instagram. Mehr Infos auf www.nussbaum-medien.de/mediadaten

Platzierungswünsche

werden nach Möglichkeit erfüllt, können jedoch leider nicht immer berücksichtigt werden.

Stadtplaner (m/w/d)

ab sofort | unbefristet | bis EG 11 TVöD

DIGITAL FÜR DIE ZUKUNFT

Stadt Oberndorf a. N.
Klosterstraße 3 | 78727 Oberndorf a. N.
Lidia Melito-David | Amtsleitung Planen und Bauen
Telefon 07423 77-1300



Details unter:
[www.oberndorf.de/Aktuelles/](http://www.oberndorf.de/Aktuelles/Jobs-Karriere)
[Jobs-Karriere](http://www.oberndorf.de/Aktuelles/Jobs-Karriere)
oder direkt den QR-Code scannen.

Oberndorf
STADT AM NECKAR



www.leintalschule-frittlingen.de

Pädagogische Fachkraft (m/w/d) für die Grundschulkindbetreuung an der Leintalschule Frittlingen ab 01.09.26

Ende Bewerbungsfrist: 22.05.2026

IHRE AUFGABEN

- Verantwortung für die Betreuung, Bildung und Erziehung der Grundschul Kinder und Unterstützung der Kinder in der Lernzeit bei den Hausaufgaben
- Planung, Organisation und Durchführung der Angebote am Nachmittag und einer ansprechenden Ferienbetreuung
- Zusammenarbeit mit Eltern in Form einer Erziehungs- und Bildungspartnerschaft und enge Kooperation mit Lehrkräften und Schulleitung, Schulträger
- Zusammenarbeit mit den Unterstützungs Kräften und Koordination der Einsatzzeiten
- Planung und Integration von Freizeit- und Spielangeboten in den Betreuungsalltag ggf. in Zusammenarbeit mit den örtlichen Vereinen

IHRE AUSBILDUNG

- abgeschlossene Ausbildung zur pädagogischen Fachkraft nach § 7 KiTaG

VERGÜTUNG UND UMFANG:

- Eine Einstellung nach TVöD SuE 8a und verschiedenen Zulagen, Teilzeit (50%) mit 19,5 h
- Leistungen im Rahmen eines betriebl. Gesundheitsmanagements

Wir freuen uns auf Ihre Bewerbung!
Bitte richten Sie diese an die Gemeindeverwaltung
Frittlingen, z.Hd.v. Herrn Maier, Hauptstraße 46,
78665 Frittlingen oder per E-Mail an
hans-georg.maier@frittlingen.de

www.frittlingen.de



GEMEINDE
FRITTLINGEN

Wir - die **Leintalschule in Frittlingen** - bieten für das **Schuljahr 2026/27 mit Arbeitsbeginn zum 01.09.2026 oder 15.09.2026** ein

Freiwilliges Soziales Jahr (FSJ)**Einsatzstark und engagiert**

Im Freiwilligendienst lernst du ein soziales Arbeitsfeld kennen und sammelst zahlreiche Erfahrungen. Viele nutzen es, um nach der Schulzeit etwas Praktisches zu tun oder um die Zeit vor einer Ausbildung/einem Studium sinnvoll zu überbrücken. Egal warum du es machst: Dein Einsatz ist gefragt!

**Was dir ein FSJ bietet**

- Orientierung und Praxiserfahrung im sozialen Berufsfeld
- Verbesserung der Perspektive für Ausbildung oder Studium
- Erwerb von Schlüsselqualifikationen
- Weiterentwicklung persönlicher Kompetenzen
- Taschengeld und Verpflegungszuschuss in Höhe von 450 € + Mobilitätszulage

Was dich erwartet

- Unterstützung der Lehrkräfte im Unterricht
 - Arbeiten mit förderbedürftigen Kindern in Kleingruppen und mit einzelnen Kindern
 - Begleitung zum Schwimm- und Sportunterricht
 - Unterstützung beim Mittagessen und in der Hausaufgabenbetreuung
 - Begleitung sämtlicher Schulveranstaltungen
- Neben dem Einsatz in der Einrichtung nimmst du an Bildungswochen mit anderen Freiwilligen teil.

**Interesse? Dann bewirb dich direkt bei**

- Frau Schulleiterin Sylvia Jäger-Janosch, Leintalschule, Tel. 07426 96 24 25
E-Mail: poststelle@04152249.schule.bwl.de
- Herrn Hauptamtsleiter Hans-Georg Maier, Rathaus
Tel. 07426 96 24 15
E-Mail: hans-georg.maier@frittlingen.de



Die Einrichtung ist durch die Freiwilligendienste in der Diözese Rottenburg-Stuttgart gGmbH als Einsatzstelle für Freiwilligendienste anerkannt.

freiwilliges
soziales jahr

fsj
Freiwilligendienste
Diözese Rottenburg-Stuttgart

© Freiwilligendienste DRS gGmbH

Gefördert durch



Bundesministerium
für Familie, Senioren, Frauen
und Jugend



Baden-Württemberg
MINISTERIUM FÜR SOZIALES UND INTEGRATION

Die *Freiwilligendienste DRS gGmbH* ist geprüfte und zertifizierte Trägerorganisation für Freiwilligendienste und begleitet jährlich rund 1300 Menschen vor und während ihres Dienstes.

Freiwilligendienste DRS gGmbH
Tel. 07153 3001 430
info@freiwilligendienste-rs.de

www.ich-will-fsj.de



Foto: Janis Abolins/iStock/GettyImagesPlus



„Mit **Hertz**, **Hand** und **Farbe** die Welt der **Kinder** mitgestalten –
wir suchen **DICH** für unser **Team!**“

Freiwilliges Soziales Jahr (FSJ) oder Freiwilliges Ökologisches Jahr (FÖJ)

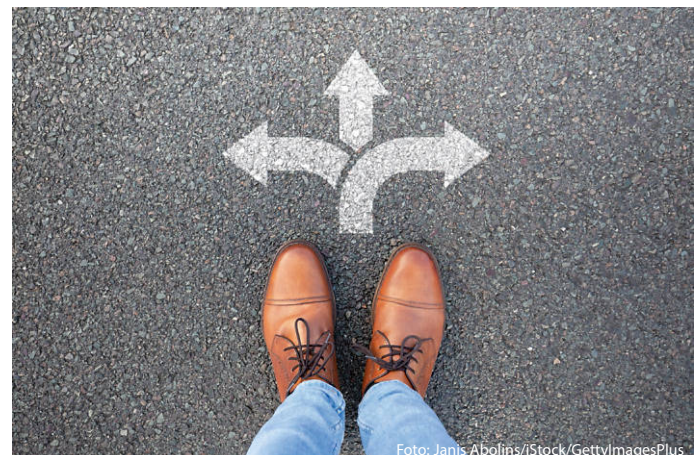
Suchst du für mindestens 12 Monate eine sinnvolle und bereichernde Tätigkeit in der Betreuung von Kindern?

Dann haben wir genau das Richtige für dich: in unserem Kinderhaus bieten wir **ab 01.09.2026** eine FSJ-Stelle oder eine Stelle für ein FÖJ an.

Sie unterstützen die Fachkräfte im Alltag bei der Betreuung der Kinder, bei pädagogischen, pflegerischen, sowie hauswirtschaftlichen Tätigkeiten, bei der Pflege unseres Gemüsebeets u. v. m. Neben dem Einsatz in der Einrichtung nimmst du an kostenlosen Bildungswochen mit anderen Freiwilligen teil.

Was bringt mir dieses Jahr?

- Orientierung und Praxiserfahrung im sozialen Berufsfeld
- Verbesserung der Perspektive für Ausbildung oder Studium
- Erwerb von Schlüsselqualifikationen
- Weiterentwicklung persönlicher Kompetenzen

Es erwartet Sie:

- Eine lustige Kinderschar mit engagierten Eltern
- Ein aufgeschlossenes Team
- Eine angenehme Arbeitsatmosphäre
- Eine mehrgroupige Einrichtung mit 4 Kindergartengruppen VÖ und 2 Krippengruppen VÖ
- Taschengeld (mtl. 390,- €, zzgl. 60,- € Verpflegungszuschuss und Mobilitätszulage)
- Leistungen im Rahmen eines betrieblichen Gesundheitsmanagements
- Täglich Obst, Wasser, Kaffee

Die Einrichtung ist durch die Freiwilligendienste in der Diözese Rottenburg-Stuttgart gGmbH als Einsatzstelle für Freiwilligendienste anerkannt.

Freiwilligendienste DRS gGmbH
www.ich-will-fsj.de

Na, neugierig geworden?

Dann freuen wir uns auf Ihre aussagekräftige Bewerbung an:

Das **Leintal-Kinderhaus Frittlingen**, Leiterin **Diana Maurer**,
Leintalstraße 4, 78665 Frittlingen oder per E-Mail an
leitung-kinderhaus@frittlingen.de

Wir stellen ein!



- // Schreiner/Holzmechaniker
- // Maler/Lackierer
- // Produktionshelfer
- // CNC-Zerspanungsmechaniker

KFG Carbon GmbH & Co. KG

Sportplatzweg 2 | 78737 Fluorn-Winzeln

Karriere@kfg-carbon.com | <https://kfg-carbon.com/karriere/>

AUTO

ANKAUF



ANKAUF GEPFLEGETER FAHRZEUGE!

Gerne auch Wohn-/Reisemobile,
CABRIOLETS, SPORTWAGEN, SUVs,
Old-/Youngtimer & PKWs aller Art!



0711 - 3424 7363

info@auto-schwab-fellbach.de

GESCHÄFTSANZEIGEN



LEIBOLD
FINANZ- UND
VERSICHERUNGSMAKLER
GMBH & Co. KG
...EINFACH PERSÖNLICHER!

**SCHÜTZEN
SIE IHR
GELD!**



Nutzen Sie den GEHEIMTIPP „Pflegetimmobilie“

Jetzt alternativ zu Lebensversicherungen und Spargbüchern ins attraktiv verzinste Grundbuch umschichten.

JETZT INFORMIEREN: 07426 949302

- ✓ Sichere Mietrenditen von 3 - 4 %
- ✓ Staatlich abgesicherte Mieteinnahmen

- ✓ Absicherung per Grundbuch
- ✓ Nebenkostenabrechnungen

Leibold Finanz- und Versicherungsmakler GmbH & Co. KG
Am Altenberg 35/1 • 78669 Wellendingen,
☎ 07426 949302, • info@leibold-fvm.de • www.leibold-fvm.de

TAG DER OFFENEN TÜR | SA 09.05.2026 | 10:00 - 18:00 Uhr

BKF GmbH, Riedstraße 2, 78661 Böhringen »» Auf dem Freigelände

KÄRCHER



metabo
PROFESSIONAL POWER TOOL SOLUTIONS



fischer



KÄRCHER

KÄRCHER STORE
BKF



- 50 Jahre -

Für Speis
und Trank
ist gesorgt!



PRÄZISION OHNE KOMPROMISSE
Intelligentes Mähen. Beeindruckende Ergebnisse.

Farbenfroh: Die Espe überzeugt durch ihre Farbenpracht im Jahreslauf.

NATUR UND UMWELT

Foto: Daniel Prudek/Stock/Getty Images

Ein eleganter Pionierbaum - Die Zitterpappel ist Baum des Jahres

Am 25. April, dem vergangenen Samstag, wurde in Deutschland der „Tag des Baumes“ gefeiert. Grund genug, sich einmal den Baum des Jahres 2026 anzuschauen. Die Zitterpappel (*Populus tremula*), auch Espe oder Aspe genannt, die man auch hierzulande findet.

Als Levke Riedel sich im vergangenen Jahr bei der Stiftung „Baum des Jahres – Dr. Silvius Wodarz Stiftung“ für das Amt der Deutschen Baumkönigin beworben hatte, wusste sie noch nicht, dass sie die Zitterpappel einmal repräsentativ vertreten würde. Inzwischen ist die Studentin der Forstwissenschaften in Amt und Würden und ihrer Majestät ist der Baum mittlerweile sehr ans Herz gewachsen. „Ich habe mir nach und nach das Wissen über die Zitterpappel angeeignet“, erklärt sie. Ihr Studium sei dafür eine gute Grundlage gewesen.

Zittern im Wind

Der Baum des Jahres 2026 wird in einigen Regionen auch Espe genannt. Seinen weiteren Namen Zitterpappel erhält er von den herzförmigen Blättern, die im Wind „zittern“. „Das kommt daher, dass die Blätterstiele leicht abgeknickt sind“, erklärt Riedel.

Pionierbaum

Die Zitterpappel gilt, wie zum Beispiel auch die Mehlbeere (Baum des Jahres 2024), als „Pionierbaum“. Das bedeutet, dass sie wegen ihres schnellen Wachstums und ihrer anspruchslosigkeit auf Freiflächen als Erste rasch wieder zur Bewaldung beitragen kann. Das ist für den Forst ein großer Nutzen, weiß auch Förstertochter Levke Riedel: „Mit der Zitterpappel als Pionierbaum können schnell neue Lebensräume geschaffen werden“, erklärt sie. Sie vermehre sich nicht nur über den Wind, wie der Großteil aller Bäume, sondern auch vegetativ über das Wurzelgeflecht unter der Erde. „Das ist schon eine Besonderheit“, so die Expertin.

In Bezug auf den Klimawandel ist die Zitterpappel als Pionierbaum besonders geeignet, um Freiflä-

chen, die durch Stürme oder den Befall durch den Borkenkäfer entstanden, wieder zu regenerieren.

Heilsame Wirkung

Auch für den Menschen war und ist die Zitterpappel von Bedeutung. Ihr Holz ist hell, leicht und gut zu bearbeiten – ideal für Zündhölzer, Sperrholz oder die Papierproduktion. Zur Möbelproduktion könne die Zitterpappel auch verwendet werden.

Auch die heilsame Wirkung des Baumes ist nicht zu unterschätzen: In früheren Zeiten nutzte man junge Blätter als Zutat für Salate oder fermentierte

sie als Vitamin-C-reichen Ersatz für Sauerkraut. Die Rinde enthält Salicylate, die traditionell gegen Fieber, Schmerzen und rheumatische Beschwerden verwendet wurden.

Artenvielfalt

Auch die Tierwelt profitiert von der Zitterpappel: „Zwei seltene Schmetterlingsarten siedeln sich regelmäßig an. Außerdem ist das weiche Holz ideal für Spechte“, sagt die Baumkönigin, die für die Zukunft viel vorhat: Nämlich Försterin werden: „Das ist der Plan“, erklärt sie. (ral/red)

Levke Riedel ist die Deutsche Baumkönigin 2026 und repräsentiert als solche die Zitterpappel als „Baum des Jahres“.



Foto: Baum des Jahres – Dr. Silvius Wodarz Stiftung

gemeinsamhelfen.de

Zukunftswald:

100.000 Bäume für Baden-Württemberg

Für jeden neuen Abonnenten einen Baum – 1000 Bäume jährlich, bis 2030 100.000 Bäume für Baden-Württemberg. Dieses Ziel haben sich NUSSBAUM Medien und die NUSSBAUM Stiftung gemeinsam gesetzt. Zusammen mit der Schutzgemeinschaft Deutscher Wald, Landesverband Baden-Württemberg e. V. (SDW BW) und den Kommunen im Verbreitungsgebiet setzt die Stiftung dieses Ziel um. Seit 2021 sind so über 20 klimastabile Jungwälder im Land entstanden.

Mitmachen und spenden

Sie wollen auch als Privatperson oder als Unternehmen einen Teil zum Zukunftswald beisteuern? Über den Link kommen Sie direkt zum Zukunftswald-Projekt der NUSSBAUM Stiftung auf dem Spendenportal gemeinsamhelfen.de.



<https://nussbaumwelt.net/zukunftswald2026>

HANDWERKERFORUM HEUBERG

Die Fachleute
aus Ihrer Region

www.handwerkerforum-heuberg.de



KOSTENFREIE Immobilienbewertung

Rufen Sie uns an!
0741 - 174880

merz
IMMOBILIEN



**BLUMEN
LÄNGLE**

www.blumen-laengle.de
Tel: (07403) 92914-0
Mo-Fr: 9:00-19:00 Uhr
Sa: 9:00-18:00 Uhr



Beet- und Balkonpflanzen

Speziell für unser Klima –
robuste Beet- & Balkonpflanzen
in bester Qualität aus eigener Produktion
für langanhaltende Freude und
üppige Blütenpracht



Bochingen
Tel. (0 74 23) 28 20
Dietingen
Tel. (07 41) 94 29 00 70
Marschalkenzimmern
Tel. (0 74 55) 28 20
Schiltach
Tel. (0 78 36) 9 57 91 70
Seedorf
Tel. (0 74 02) 91 02 50
Villingendorf
Tel. (07 41) 3 48 60 60
Wellendingen
Tel. (0 74 26) 9 63 98 66
Winzeln
Tel. (0 74 02) 2 67
Zimmern o. R.
Tel. (07 41) 17 47 94 50

www.backkoerble.de

Zum Muttertag am 10. Mai:

- ♥ Leckere, frische Backwaren für das Muttertagsfrühstück zu Hause
- ♥ Freude schenken mit einem Frühstücksgutschein von unseren Cafés in Villingendorf, Seedorf, Dietingen, Bochingen, Schiltach und Marschalkenzimmern
- ♥ Herztorten in verschiedenen Größen:
 - ♥ Erdbeer- oder Himbeer-Sahneherzen
 - ♥ Schwarzwälder-Kirsch-Herzen
 - ♥ Nusscremeherzen
 - ♥ Erdbeerherzen
- ♥ American-Cheesecake-Herzen
- ♥ Brezel-Herzchen

Gerne nehmen wir Ihre Bestellung an.

Angebot

Frisch von Ihrer Metzgerei



Angebot von Do., 07.05. bis Mi., 13.05.2026

Cordon bleu vom Schwein 100 g **1,49 €**

Presskopf 100 g **1,59 €**

Fleischkäse 100 g **1,59 €**

Fleischsalat 100 g **1,49 €**

☎ 07426 - 94 77 66 • 78669 Wellendingen



GRILLVORFÜHRUNG „TASTE IT ALL“

SAMSTAG, 23.5. | 11-16 UHR

Erlebe kreatives Grillen. Alles Mögliche am Grill, von den Grillklassikern bis hin zu den neuesten Gerichten auf hohem kulinarischen Niveau. Außerdem warten praktische Tipps und Tricks von einem Grillprofi der NAPOLEON® Grillforce auf dich.

Einfach zwischen 11 und 16 Uhr vorbeikommen!

Natürlich
GRATIS
für dich!

hagebaumarkt
bolay

BOCHINGEN | Im Vogelloch 15
Öffnungszeiten: Mo - Sa von 8-20 Uhr
www.hagebau-bolay.de

EINE ANZEIGE HILFT SUCHEN!